PRIMER AÑO — Núm. 68. PORTE PAGADO Dirección, Redacción y Administración: AVENIDA DE MAYO 769 Buenos Aires, Viernes 3 de Marzo de 1916

Director: JOSÉ LUIS CANTILO

Todas las cartas destinadas a la Redacción deben ser dirigidas al Director.

Como el diario no puede responsabilizarse por los manuscritos que se le envíen, ruega a los autores guarden copia de ellos.

Dirección Telegráfica: EPOCA; Buenos Aires

Teléfono: Unión Telefónica 5194, Avenida.

La Epoca

Biblioteca de la Universidad F.C.S. La

PRECIOS DE SUSCRIPCION:

CAPITAL

$ m/n. Un mes 1.70 — $ m/n. Tres meses 5 — $ m/n. Seis meses 10 — $ m/n. Un año 20

PROVINCIAS

Un mes 2 — Tres meses 6 — Seis meses 12 — Un año 24

EXTERIOR

$ oro Un mes 2 — $ oro Tres meses 6 — $ oro Seis meses 12 — $ oro Un año 24

Número del día 0.08 — Número atrasado (dentro de los 30 días) 0.20 — De fechas anteriores 0.50.

LA EPOCA se envía directamente por correo a toda persona que lo pida acompañando el importe correspondiente. Los pedidos de suscripciones para el interior de la República se atenderán por cualquier número de días a razón de 0.08 por ejemplar.

VEASE EN LA PÁGINA 16 LA INFORMACIÓN DE ÚLTIMA HORA

3 DE MARZO DE 1916

SANTA FE

El comité nacional de la Unión Cívica Radical ha resuelto proceder a la inmediata reorganización del partido en la provincia de Santa Fe. Este acuerdo, adoptado como conclusión final por las autoridades partidarias, a consecuencia del informe que elevasen los comisionados del mismo comité, confirma la línea de conducta que este último asumiera con relación a las desinteligencias santafesinas. Esto es, insiste en la necesidad de practicar la reorganización general del radicalismo santafesino con abstracción de las autoridades provinciales que se han concedido las dos fracciones en que aquel se bifurcase. El comité nacional se dirigirá a todos los radicales de Santa Fe, sin distinción de matices, invitándoles a cooperar patrióticamente en la tarea reconstructiva que propicia. El partido reorganizado bajo estos auspicios; las autoridades elegidas con la intervención de los comisionados del comité nacional, serán las únicas que podrán invocar la filiación legítima de la Unión Cívica Radical. Los delegados ungidos por esa nueva agrupación serán, exclusivamente, reconocidos con títulos bastantes para representar en la convención al radicalismo santafesino.

La necesidad de restaurar la unidad partidaria y las exigencias de la disciplina han inspirado la conducta del comité nacional, cuya enérgica resolución, estamos seguros, responde a los anhelos generales del radicalismo argentino. Con firmeza y cordura, sin ceder a solicitaciones de ninguna especie, el comité nacional aplica al conflicto santafesino una medida imparcial y serena. Su resolución obedece, solamente, a las sugestiones de los supremos intereses del partido y al mejor servicio de las finalidades por él perseguidas. Colocándose por encima de las tendencias en debate, las autoridades nacionales entienden que el pleito de Santa Fe ha quedado resuelto por las elecciones últimas. Resuelto y liquidado. Sólo corresponde, en consecuencia, dar cohesión, disciplina y energía a los correligionarios de aquella provincia, para ponerlos en condiciones de intervenir eficazmente en la próxima contienda electoral. A ese objeto tiende la resolución del comité.

Ciertamente que esa actitud habrá desilusionado un poco—o un mucho— a nuestros adversarios.

Los hechos vuelven a infligirles un perentorio desmentido. Por lo demás, esa manera de apreciar las cosas es en ellos lógica; responde directamente a su moral.

En trance análogo, no hubieran hecho otra cosa que la que atribuían arbitrariamente al radicalismo.

La Unión Cívica Radical es el único partido en el país capaz de realizar esas experiencias, porque es el sólo que puede salir airoso de ellas.

Puede salir airoso de ellas, hemos dicho. Y lo repetimos. La tradición honrosa del radicalismo de Santa Fe no puede defeccionar. Los correligionarios de aquella provincia han substanciado democráticamente su pleito local; y la resolución del comité nacional les brinda una oportuna coyuntura para reanudar, unidos, la gran obra nacional que realiza el partido. Nos aventuraríamos a augurar—tal fe nos merece el civismo de los correligionarios de Santa Fe—que la cordial invitación no será desoída. Y el radicalismo de Santa Fe volverá a ser lo que siempre ha sido.

SERVICIO TELEGRÁFICO EXCLUSIVO

Carestía de los vinos en Francia

El precio del Borgoña

PARIS, marzo 3 (11 a. m.) — El mercado de vinos continúa con tendencia de alza.

Los precios han aumentado considerablemente en la última quincena, en particular el Borgoña, cuya cotización va en camino de hacerse fantástica.

La causa de esta alza es la cosecha irregular y deficiente en toda Francia.

CAMARA DE COMERCIO ESPAÑOLA FN PARIS

PARIS, marzo 3 (3 p. m.) — El señor Botella fué nombrado presidente de la Cámara de comercio española de París.

Los alfalfares atacados por la tucura en Córdoba

Ha regresado de Córdoba el ingeniero Lizer, que fué enviado por la División de Fomento, de la Dirección General de Agricultura, al distrito de Chaján, con el propósito de inspeccionar los alfalfares, que sufren desde tiempo atrás los estragos de la tucura.

A pesar de haber revisado una gran zona, no ha podido hallar en ninguna parte la saltona causante de estos daños, por haberse transformado ya en insecto adulto.

Los perjuicios ocasionados han sido de alguna importancia, pues el primer corte de alfalfa destinado a semilla, se ha perdido totalmente en la región de referencia.

El ingeniero Lizer continuará los estudios comenzados y aconsejará los medios más prácticos para la destrucción de la plaga en lo sucesivo.

EXPORTACION DE CARNES

El frigorífico La Plata Cold Storage ha despachado un cargamento de 1200 reses de carnero, 1200 de cordero y 6268 cuartos vacunos—2534 congelados y 3734 enfriados, — en el vapor Highland Loch, qu ezarpó ayer de La Plata con destino a Londres.

INFORME DEL CONSEJO DE TENEDORES INGLESES DE TITULOS EXTRANJEROS

LA SITUACION SUDAMERICANA

Un significativo elogio a la República Argentina--Excepción lamentable

LONDRES, marzo 3 (2 p. m.) — El consejo de tenedores ingleses de títulos extranjeros ha elevado hoy su informe anual, que es particularmente interesante por la grave situación que atraviesa Europa.

No he de referirme sino a la parte que trata de Sud América y en particular, de la República Argentina, por cuanto, además de su palpitante actualidad, producirá en ese país justificada satisfacción.

El informe declara que la guerra continúa influyendo sobre el comercio mundial; analiza distintos fenómenos y estudia las consecuencias de la presente perturbación, las cuales, aun cuando cada día menos importantes por la normalización paulatina de las transacciones, mantienen desequilibrio e inseguridad y determinan malestar y zozobra en todos los países.

Sud América no ha podido escapar a la influencia de este estado de cosas y es sensible reconocer que la situación no ha mejorado, a pesar de las esperanzas concebidas durante el año 1915.

Las dificultades financieras producidas por la conflagración, se complican con la situación económica interna de cada uno de los países de aquel continente, perturbados en su desenvolvimiento por crisis locales profundas, las cuales obedecen a razones diversas.

Este conjunto de circunstancias explica la paralización en el servicio de títulos y los informes pesimistas recibidos en los últimos tiempos, que tan desfavorablemente han impresionado al mercado.

El consejo hace, sin embargo, en términos muy calurosos, el elogio de la República Argentina.

Dice que aquel país se ha singularizado por la escrupulosidad y puntualidad en los servicios de sus deudas y en general en el cumplimiento de todas sus obligaciones.

Lo señala como un honroso ejemplo, digno de consideración y aplauso.

Lamenta verse en el caso de hacer una excepción para un estado argentino, la provincia de Corrientes, la cual no ha cumplido sus compromisos.

El tono y los términos del documento causarán seguramente excelente impresión en la City y afianzarán el crédito argentino.

LA SITUACION DE LA PLAZA

SANEAMIENTO DE LOS NEGOCIOS

El país exportador manufacturero

Abundancia de capitales esperando operaciones beneficiosas

Una interviú con el gerente del Banco de Londres y Río de la Plata

La tarea que nos impusiéramos de hacer llegar al corazón de la masa argentina la opinión de los directores de las instituciones bancarias en el país, acerca del instante económico y de la situación de la plaza, ha traído como resultado lógico un despertar en la conciencia pública, que por las exposiciones de estos hombres de negocios empieza a darse cuenta cabal del verdadero estado económico de la república y de las consecuencias beneficiosas para el país acarreadas por la guerra.

Lejos de todo sentimentalismo, y sin desconocer, por cierto, lo doloroso y triste del espectáculo que se desarrolla en Europa, cabe afirmar que la contienda ha sido, bajo el punto de vista económico-comercial, realmente beneficiosa para la Argentina. Así lo hemos podido constatar de los labios de todos los financistas visitados. Lo demuestra, así, también, la prosperidad en el desenvolvimiento de todas nuestras actividades. Y lo rubrica en último término hasta la misma onda de optimismo que sube de todas partes y se expande sugerentemente de frontera a frontera de la nación.

Consignamos estas observaciones a modo de premisa comprobatoria del mejoramiento experimentado en todo orden de cosas en el ambiente comercial y financiero. Además sirven, en su profunda verdad, para valorizar los subsiguientes conceptos, al respecto vertidos por el gerente del Banco de Londres y Río de la Plata, con quien nos entrevistamos a fin de exteriorizar sus puntos de mira y la manera de apreciar el estado actual de los negocios argentinos.

Como todos sus colegas, anteriormente visitados, afirma el distinguido financista que las operaciones comerciales en el país han mejorado notablemente. La crisis que hacíase sentir antes del estallido de la conflagración ha desaparecido casi por completo. Y, en la actualidad, son pocos los perfiles que se notan afectados por su causa.

En su sentir, han sido principalmente beneficiados por la guerra los comerciantes mayoristas, y los importadores. Interrumpida la amplia introducción de mercaderías, los artículos que poseían han tenido una fácil salida, con el agregado provechoso de que sus precios se elevaron a un máximum que en otras circunstancias no hubieran tal vez alcanzado. Esto en lo relativo a las existencias en el mercado. Pues en lo concerniente a las mercancías llegadas desde que se inició la contienda, el beneficio no ha sido menor.

En efecto, entorpecido el envío de productos de gran consumo en la república, y especialmente, de gran consumo en el interior, la gente se ha visto en la necesidad de adquirirlos muy caros, tan caros como quizá jamás soñó que tendría que pagarlos. A este respecto —nos dice—tenemos informaciones de la campaña, en las cuales se nos afirma que el público consumidor paga sin regateos y muy bien toda clase de mercaderías. Quiere esto decir, que el comercio en general se encuentra en condiciones ventajosísimas para el desenvolvimiento de sus negocios.

El saneamiento de la plaza, a causa de la experiencia adquirida, es también en su concepto, cada vez más efectivo. Las operaciones se efectúan sobre bases más sólidas y serias, hay un mayor cuidado en lo que se relaciona con el crédito, y el abuso especulativo, que fuera origen de tantos desastres financieros, no se hace palpable en ningún lado.

Por otra parte, hay una demanda relativa de dinero que principia a hacer girar los capitales. Y el tipo de interés para las transacciones comerciales, se mantiene dentro de un plano normal. Cierto es que no puede anotarse en el particular grandes y frecuentes pedidos. Pero se debe ello a que, en su mayoría, los negocios se hacen al contado, alejándose así la necesidad de acudir al crédito. Además, muchos capitalistas permanecen con sus fondos inactivos esperando que, en su concepto, se presente un momento más propicio para operar. Piensan aún, seguramente, que la elocuente mejoría de la plaza no es lo suficientemente notable para intervenir en los negocios. Mas este pensamiento es erróneo y si se quiere perjudicial. Nadie está capacitado para leer en el futuro. Y puede ocurrir que de un momento a otro venga una reacción, en orden al mayor acrecentamiento en el valor de la propiedad, por ejemplo, que los haga fracasar en sus aspiraciones y deseos.

Otro de los capítulos en que más se hace visible la prosperidad argentina, según nuestro informante, es en el capítulo industrial. El desarrollo de la producción manufacturera es cosa, en realidad, extraordinaria y determina un minuto verdaderamente importante para la grandeza de la nación. La industria nacional ha dado una altísima nota de adelanto, pudiendo exportar a los países beligerantes botines, correajes, frazadas y artículos de lana en general. Con lujo ha probado que el país, por la excelencia de su producción, es capaz no sólo de fabricar para sí propio, sino que también de fabricar en un caso dado para los demás. En este particular, puede esperarse para el porvenir una era de provecho incuestionable y de efectivo engrandecimiento.

En lo que atañe al intercambio económico-comercial entre Inglaterra y la Argentina, cree el distinguido interwievado que a pesar de las circunstancias anormales no ha sufrido mayormente. En verdad, hay una evidente restricción en la llegada de mercancía inglesa. Pero esto es solo transitoriamente. En los actuales momentos Inglaterra hace supremos esfuerzos por conservar el abastecimiento de sus mercados, en lo posible, como antes de la guerra. Y es afirmable que terminado el conflicto intensificara su intercambio con nuestro país, puesto que las relaciones comerciales entre ambos pueblos no pueden abolirse sin perjuicios considerables para las dos nacionalidades.

Señala un hecho también altamente satisfactorio en el escenario de la situación económica, la valorización creciente de los productos argentinos. Y esto se explica solamente porque en este país se produce para las necesidades de la vida y no artículos superfluos y de lujo de los que se puede prescindir. Por tal motivo la guerra, igualmente, ha repercutido de manera muy eficaz entre los estancieros y criadores, quienes han visto elevarse sus mercaderías a precios desconocidos, un tanto inauditos antes de la conflagración.

En cuanto se refiere a la acción del Banco que dirige, nos constata que no ha tenido mayores entorpecimientos en la evolución de sus operaciones por causa del conflicto. Supimidos los negocios con los imperios centrales, hanlos intensificado con el mismo imperio británico y con los Estados Unidos. De suerte que lo uno ha sido indemnizado por lo otro. Asímismo, las operaciones en la Argentina, con el mejoramiento de la plaza, se han activado, realizándose, entre otras, las warrants con los azucareros. Juzga, por lo demás, que el capitalismo inglés en la Argentina se desenvuelve normalmente y que, el progreso del país al cual está estrechamente vinculado, ha de permitirle alcanzar sus lícitas aspiraciones.

Después de los Estados Unidos—nos dice para terminar su interesante exposición—ningún otro país se encuentra en las condiciones de la República Argentina. La guerra la ha beneficiado, sin disputa alguna, enormemente. Pero si éste ha sido el factor importante para precipitar la liquidación de la crisis, no es aceptable decir que es el único. La reacción experimentada débese a la superioridad de las riquezas de la nación que tarde o temprano tenían que imponerse. Ahora que lo indispensable es saber aprovechar el instante, para no quedarse en la mitad del camino.

Estrechamos la mano a nuestro distinguido informante, cuya palabra persuasiva y fácil nos lo hizo revelar como un profundo convencido del brillante y glorioso porvenir económico y comercial de la República Argentina.

La gran ofensiva alemana contra Verdun

REANUDACION DE LA BATALLA

Formidables duelos de artillería

Debilidad de los ataques de infantería alemana

La gran cortina de artillería francesa

AUMENTA LA CONFIANZA EN EL FRACASO DE LOS ATAQUES ALEMANES

PARIS, marzo 3: — En los círculos mejor informados de esta capital se cree que los alemanes están resueltos a abandonar sus esfuerzos para apoderarse de Verdun por el norte e intentar una nueva ofensiva al sudeste de la fortaleza.

El propósito de los alemanes sería atravesar el Mosa entre Verdun y Saint Mihiel.

PARIS, marzo 3. — La batalla de Verdun se ha reanudado, pero no presenta este nuevo ataque de los alemanes el carácter violentísimo de la primera embestida. Limítase ahora su acción a la artillería, con algunos ataques de infantería, débiles estos últimos. Pareciera ahora que los alemanes tratan de economizar hombres, lo cual prueba el derroche de sangre que hicieron al iniciar su avance desde el norte, nordeste y este de Verdun.

En estos nuevos duelos de artillería, los cañones franceses están demostrando una superioridad enorme. Se han montado en todas las alturas que dominan las posiciones alemanas grandes piezas, y éstas sin cesar vomitan fuego, destruyendo las improvisadas fortificaciones del enemigo. Asegúrase que el comando superior francés ha extendido una terrible y nutrida cortina de artillería sobre todo el frente, que les será imposible a los alemanes pasarla.

PARIS, marzo 3. — Cada vez se hace más profunda la confianza del país en el fracaso de la tentativa alemana de romper las líneas del este y de arrojar al ejército de Verdun del otro lado del Mosa.

Los críticos militares manifiestan que cada hora que pasa es una nueva ventaja para las tropas francesas. El ejército invasor ha perdido el movimiento inicial, ese formidable impulso que le llevó durante los primeros días de la ofensiva a no mirar hacia atrás. La enormidad de sus bajas y la acumulación de medios de defensa de los republicanos han vencido el empuje enemigo. Sus ataques carecen ahora de esa acometividad terrible, ciega, que caracteriza a sus embestidas.

Los peritos señalan como un hecho importantísimo el que el estado mayor no haya empleado todavía sus reservas en la defensa de Verdun. Según estos críticos, es señal de que las posiciones francesas se reputan inexpugnables y que se espera que con la artillería puesta en juego sobrarán elementos para contener a los alemanes e impedir su avance.

PARIS, marzo 3. — Algunos diarios, al comentar la comunicación del ministerio de guerra a la comisión del ejército de la cámara de diputados, respecto a las bajas sufridas por el ejército del Mosa, manifiestan que es grave error ocultar la cifra exacta de las pérdidas al país. Agregan esos órganos que la Francia no se acobardará por el monto de las bajas de la batalla de Verdun, ni por las sucesivas que puedan ocurrir, pues le sobra espíritu de sacrilcio y valor moral para soportar los mayores golpes. "Esa sangre vertida, dice "Le Journal", será un nuevo y poderoso estímulo para los que marchan detrás, porque esos muertos exigen venganza. La Francia no retrocederá jamás ante ninguna abnegación, por dura que sea, cuando se halle en peligro el sagrado suelo".

PARIS, marzo 3. — Nadie da crédito a la noticia circulada por la prensa alemana de que el ejército del kronprinz destruyó el fuerte de Vaux. Se admite la posibilidad de que el enemigo haya conseguido acercarse a ese reducto, pero no hay ninguna noticia oficial, ni alemana ni francesa, que autorice esa versión, construída especialmente para mantener en peligrosas ilusiones al pueblo alemán.

LONDRES, marzo 3. — En los círculos militares se discute con mucho apasionamiento el curso de la batalla de Verdun.

Algunos peritos consideran que el exceso de prudencia del estado mayor francés constituye tal vez un error. Creen estos profesionales que hubo un momento en el séptimo día de la batalla en que el flanco derecho de los alemanes estuvo completamente descubierto y que el generalísimo Joffre pudo aprovechar esa falta para tomar una violenta contraofensiva para obligar al enemigo a retroceder, y replegar su izquierda.

Otros críticos juzgan que el estado mayor francés ha procedido con arreglo a las más elementales reglas estratégicas, y que no caben censuras. Alegan, además, estos defensores acérrimos del generalísimo francés, que si Joffre no tomó la contraofensiva fué, sin duda, porque tenía poderosos motivos para no comprometer el éxito de la batalla.

En general, se considera que la ofensiva alemana está quebrantada, y que difícilmente el kaiser conseguirá el objeto que le llevó a atacar el formidable baluarte del este de Francia.

AMSTERDAM, marzo 3. — De buena fuente sábese que el estado mayor alemán consultó al mariscal Hindenburg para saber si en un momento dado podría desguarnecerse de 100,000 hombres para reforzar el frente occidental.

Aseguran esos informes que el mariscal Hindenburg manifestó que le sería imposible desguarnecer sus líneas sin grave peligro de que los rusos no ataquen aquellos frente que pudieran reputar de débiles.

PARIS, marzo 3. — El gobierno francés se está ocupando de auxiliar a los fugitivos de Verdun. A estos fines, el ministro del interior conferenció con el alcalde de dicha localidad y con otros funcionarios civiles que llegaron a París.

Dichos funcionarios expresaron que en ningún momento reinó el pánico en Verdun y que la evacuación de los civiles efectuóse con el mayor orden.

Alaban el valor desplegado por las tropas francesas y la admirable sangre fría demostrada por el alto comando durante los primeros días de la batalla.

PARIS, marzo 3. — Aparecieron por orden de hora y fecha los siguientes informes oficiales acerca de las operaciones:

"En el Artois, al Este del camino de Neuville-Saint-Waast a Lafolie, hicimos estallar una mina debajo de un cráter antiguo ocupado por el enemigo y nos apoderamos del nuevo cráter.

"En la región de Verdún el enemigo bombardeó violentamente durante la noche desde Le Mort-Hommes a la Cote de L'Oie, entre Malancourt y Forges, así como los principales pasos del Mosa.

"Hubo escasa actividad de artillería al Este del Mosa.

"En el Woevre, después de una intensa preparación de artillería, el enemigo dirigió ayer, al fin del día, un ataque contra nuestras posiciones de Fresnes. Fué desalojado inmediatamente por nuestro contraataque de algunos elementos de trinchera en que pudo penetrar.

"En la Lorena, un bombardeo de varias horas contra la granja de Sainte Marie, al Oeste de Bezance, fué seguido de un ataque enemigo que fracasó completamente.

"En Alsacia, algunas tentativas dirigidas por fuertes patrullas enemigas sobre nuestros pequeños puestos del valle del Lauch, fueron rechazadas con granadas de mano".

"En Bélgica nuestra artillería dirigió tiros destructores sobre las organizaciones alemanas al Este de Steenstraerte.

"Entre el Somme y el Oise, en la región de Souvraigne, una obra de defensa alemana fué destruída por nuestras baterías.

"En la Champagne, un aeroplano alemán, cañoneado por nuestras baterías, cerca de Suippes, cayó envuelto en llamas en las líneas enemigas.

"En el Argonne concentramos nuestro fuego al Norte de La Bassée y del bosque de Cheppy.

"Al Norte de Verdun y en el Woevre, la actividad de la artillería enemiga, que había disminuído en los días precedentes, aumentó considerablemente, en todo el frente, especialmente en Le Mort-Hommes, en la Cote-du-Poivre, y en la región de Douaumont.

"Varios ataques extremadamente violentos siguieron al bombardeo de la región de Douaumont. Rechazamos esos ataques y diezmamos a las filas enemigas.

"Nuestras baterías replicaron enérgicamente en todas partes el bombardeo y cañonearon sus vías de comunicación.

"Al Nordeste de Saint Mihiel, nuestros cañones de largo alcance bombardearon la estación ferroviaria de Vigneulles. Según nuestros observadores, dos incendios se produjeron, varios trenes fueron alcanzados y una locomotora volada.

"En la Alta Alsacia, ambas artillerías desarrollaron gran actividad en el sector de Bois.

"Anoche, una de nuestras escuadrillas de aeroplanos de bombardeo arrojó 44 granadas de todos calibres sobre la estación de Chambley, que pareció haber sufrido serios destrozos. A pesar del intenso cañoneo, nuestros aeroplanos regresaron indemnes.

"Hoy, nuestros aeroplanos arrojaron cuarenta granadas sobre la estación ferroviaria de Bensdorf, y nueve proyectiles sobre los establecimientos enemigos de Avricourt".

LONDRES, marzo 3. — El War Office entregó a la oficina de la prensa para su divulgación el siguiente comunicado:

"Reconquistamos las trincheras escapadas situadas entre Ypres y el canal de Comines, que habíamos perdido el 14 de febrero, y tomamos también una pequeña saliente en la línea alemana.

Esta ocupación de 800 metros de posiciones británicas al Sudeste de Ypres, después de violentos bombardeos, fué citada en el comunicado oficial alemán del día mencionado, a lo cual se agregaba que la mayoría de los defensores de las trincheras en esas posiciones habían sido muertos.

"Un contraataque, emprendido por el enemigo algunas horas más tarde fué rechazado.

"Tomamos una galería de minas alemanas y las trincheras quedaron destruídas. Tomamos 'll 186 prisioneros, incluyendo cuatro oficiales.

"Hubo alguna actividad de la artillería por ambos lados desde Vierstraate a Boesinghe".

PARIS, marzo 3. — Telegrafían de El Havre que el comunicado oficial belga anuncia lo siguiente:

"Se desarrollaron duelos de artillería, especialmente en la parte Noroeste del frente.

"Se combatió con granadas de mano en dirección a Steenstraate".

NUEVA YORK, marzo 3. — De Berlín trasmiten el siguiente comunicado emanado del

gran estado mayor general alemán, respecto a las operaciones en Francia:

"En el Oeste, la situación no cambió. En el distrito del Yser la artillería enemiga desplegó gran actividad.

"En la orilla oriental del Mosa, los franceses sacrificaron una vez más sus tropas en estériles contraataques contra la fortaleza de Douaumont".

PARIS, marzo 3. — El décimo día de la batalla de Verdun confirmó la impresión de la disminución general de las operaciones resentida desde cuatro días.

El miércoles fué un nuevo día de estagnación en la región de Verdun, así como en el resto del frente.

Los alemanes no renovaron ningún ataque; en conjunto, las acciones tuvieron un carácter puramente local.

Es posible que el enemigo esté preparando un nuevo ataque contra Verdun, pero las posiciones francesas están sólidamente establecidas y capaces para resistir a los asaltos. Es igualmente posible que los alemanes hayan preparado un ataque en otro punto del frente y que empleen estos días de tregua para transportar el material. En fin, puede ser que la actual paralización sea debida al agotamiento considerable de hombres y municiones. Pero lo mismo que ayer, los asaltos encarnizados no consiguieron abrir camino en nuestro frente y el ejército francés está siempre listo para rechazar los nuevos ataques y cada día trae nuevos motivos de esperanza y de confianza.

LONDRES, marzo 3. — Informaciones oficiosas de la frontera suiza aseguran que el kronprinz abandonó el mando del ejército que atacó Verdun. Aseguran esos despachos que entre el estado mayor y el príncipe heredero ocurrieron disidencias respecto a los métodos que deben emplearse para la toma de esa plaza.

Una de las causas de la paralización de la ofensiva durante los últimos dos días responde, según parece, a la diversidad de criterio existente en el alto comando alemán.

PARIS, marzo 3. — A su regreso de las líneas defensivas de Verdun, el presidente de la república, M. Poincaré, manifestó estar convencido de que los alemanes no conseguirían su objetivo.

El presidente no oculta que le causan profunda impresión los planes del general Joffre. Este le aseguró que la Francia podía estar tranquila, pues los alemanes jamás pasarán el Mosa, ni se abrirán el soñado camino de París.

COMITE NACIONAL DE LA U. C. RADICAL

La cuestión de Santa Fe

PLAUSIBLE RESOLUCION

El Comité Nacional de la Unión Cívica Radical se reunió ayer tarde y volverá a hacerlo esta tarde a las cinco.

He aquí la versión oficial de lo tratado y resuelto en la sesión última:

"La comisión que ha venido actuando en los asuntos de Santa Fe, compuesta por los doctores Vicente C. Gallo, Marcelo T. de Alvear y Fernando Saguier, presentó el siguiente dictamen que fué aprobado por unanimidad, como resolución del comité: La comisión que suscribe, habiendo estudiado nuevamente, en cumplimiento del encargo del comité, el estado político de Santa Fe y no obstante los hechos producidos con posterioridad a su dictamen anterior, comprendido en la nota y resolución fecha 16 de enero último, se ratifica en él, en todas sus conclusiones, y aconseja que se proceda en el acto a la reorganización general.

"Con motivo de las comunicaciones del comité de Santiago del Estero, informando de la intervención que toman en los actos electorales de esa provincia funcionarios de la gobernación del Chaco austral, reincidiendo en actuaciones condenables, se acordó que la mesa directiva reclame del Presidente de la República la adopción de rápidas y enérgicas medidas que hagan cesar esos abusos de empleados dependientes de su autoridad.

"Después de cambiar ideas sobre otros asuntos, se pasó a cuarto intermedio hasta hoy, a las cinco p. m., en que se reanudarán las deliberaciones.

"Por acuerdo del comité, se pasó ayer una nota al presidente del comité de Mendoza, doctor José R. Lencina, expresándole la satisfacción con que se ha visto la unión producida entre todos sus elementos del radicalismo".

La terminación de la anómala situación por que ha atravesado el radicalismo de Santa Fe, causará seguramente sincero regocijo en los correligionarios de toda la república.

Ha motivado la disidencia partidaria en la gran provincia del litoral, un período de malestar en las filas de nuestra agrupación y el ataque constante y malevolente de nuestros adversarios, a pretexto de desleal imparcialidad, pero en realidad, de interés por el triunfo de una anarquía irreductible.

La resolución llega en hora oportuna. Los radicales sabrán, en adelante, a qué atenerse: vendrán a las filas todos los hombres de buena voluntad, sin odios y sin pasiones, dispuestos a prestar a esta gran causa, la adhesión noble y desinteresada, característica en el radicalismo de Santa Fe.

El dreadnought Rivadavia

CAUSA DE LA VARADURA

DESQUICIO ADMINISTRATIVO

Partida de elementos de salvamento

PUNTA ALTA, marzo 3. — Las publicaciones que efectúa LA EPOCA referentes al dreadnought Rivadavia causan aquí profunda impresión.

Desde hace días circulaban rumores graves sobre la varadura sufrida el 7 de febrero, pero se alimentaba la esperanza de que sólo fuesen exageraciones y de que el sumario levantado por el capitán de navío, don Mariano Beascochea, comprobaría la escasa importancia del accidente.

El señor Beascochea ha guardado la más estricta reserva, pero noticias que llegan de esa investigación que LA EPOCA está en lo cierto atribuyendo el lamentable suceso a desquicio administrativo y dándole la trascendencia que en realidad tiene.

El Rivadavia estaba comandado por el capitán de fragata Diego García en el momento en que varó y creo interpretar fielmente la impresión de quienes conocen a este jefe, garantizando que se trata de uno de los más distinguidos elementos de la marina de guerra argentina.

García, ni por sus antecedentes, ni por la pericia y prudencia que lo caracterizan, ha podido ser causante del grave daño.

Va a probar plenamente, y me dicen que así resulta del sumario, que en el lugar de la encalladura las cartas oficiales marcan treinta y nueve pies de profundidad y que en el momento en que el accidente ha ocurrido solamente había treinta pies.

El distinguido comandante, profundamente afectado por el suceso, se empeñó desde el primer momento en establecer categóricamente esta anomalía, que no resulta tal si se tiene en cuenta el abandono en que se halla el canal de acceso al puerto.

A pretexto de economías se ha procedido con negligencia vituperable en el mantenimiento del canal.

He tenido ocasión de conversar con algunos distinguidos jefes. Todos están contestes en que en estas condiciones el accidente pudo ocurrir a cualquiera.

El Rivadavia, según mis informes, experimentó tan fuerte sacudida al varar, que las máquinas se han descentrado, averiando piezas de consideración.

PUNTA ALTA, marzo 3. — Para San Julián, provisto de materiales de salvamento y personal del acorazado Moreno, ha partido el aviso Querandí.

El Querandí va a auxiliar al Guardia Nacional, el cual se encuentra varado en el punto antedicho.

EL DIA POLITICO

EL SENADOR CIVIT

Se ausenta mañana con destino a Mendoza el señor Emilio Civit.

Esta noticia debía figurar en épocas normales en la crónica social. Pero en los momentos actuales de gran actividad política, y cuando es notorio que al senador por Mendoza se le ha encomendado una misión de importancia como "trait d'union" entre su íntimo amigo, el señor Ugarte, y demás núcleos conservadores, para arribar a un acuerdo bajo la base de la candidatura del doctor Güemes, la noticia adquiere singular importancia.

Ese viaje es un síntoma muy revelador sobre el cual el lector podrá sacar todas las consecuencias que pueda sugerirle la repentina resolución.

✿ ✿ ✿

UN MITIN BAJO CERO

Convengamos en que la temperatura constituye un agente decisivo en la actividad cívica de los pueblos. En verano, un mitin al aire libre tiene probabilidades de éxito; las primeras rachas otoñales reducen considerablemente esas probabilidades; el frío del invierno las aleja. Los dirigentes socialistas del mitin de anoche deben haber adquirido preciosos datos experimentales acerca de la influencia climatérica en la propaganda electoral. Porque su ruidosa feria de las palabras sufrió mucho por el brusco descenso de la temperatura. Percance análogo al sufrido no hace muchos días por aquel mitin demócrata, refugiado en la escalinata del monumento a las asambleas, en la plaza del Congreso.

Los oradores y los manifestantes de anoche delataban la mortificante incomodidad del frío. Las voces temblorosas no temblaban de entusiasmo sino bajo el influjo de la racha del sur. Grandes claros alrededor de las tribunas señalaban la deserción de muchos, a quienes el calor del entusiasmo no bastaba para combatir la influencia del helado ambiente. En vano los oradores pretendían caldear el espíritu de la asamblea; sus calorías verbales perdíanse, inútiles, bajo el soplete persistente de la fría brisa. Sólo lograban aplausos los conferencistas expertos, que adaptaron hábilmente su oratoria a la circunstancia, señalando el triunfo socialista como una ilimitada perspectiva de interiores tibios, soperas humeantes, frazadas cálidas, amorosas estufas y excelentes habanos. Miraje venturoso para aquéllos ateridos manifestantes y acrecentando por la esperanza de ver proscripto al detestado burgués de aquel paraíso doméstico que aguarda a los buenos socialistas.

En algunos sitios el mitin exhalaba un agudo perfume de naftalina. Era la reunión de los previsores, de los prudentes que sacaran de los baules los sobretodos cuidadosamente protegidos contra las injurias de la polilla. Pero en general, los manifestantes fueron sorprendidos en indumentaria veraniega. Aplaudían, tosían y estornudaban.

✿ ✿ ✿

LA PIEL DEL OSO

Ya está casi resuelto el teorema de la nueva concentración conservadora. Los factores decisivos se han pronunciado. Sábese que el señor Ugarte renuncia a sus aspiraciones presidenciales siempre que el señor de la Torre decline su candidatura y que el señor Güemes no insista en la suya. Por su parte, el candidato demócrata se inclina también hacia el sacrificio; estipula solamente la abjuración de todo propósito presidencial por parte del señor Ugarte y la renuncia del señor Güemes. En cuanto a este último, no hace mayor cuestión de su candidatura. En verdad se siente señalado por el dedo del pueblo y lamenta causar una desazón al país. Pero abdicaría toda pretensión, en el caso de que los señores Ugarte y de la Torre retiren sus candidaturas. Por los demás, tanto los dos últimos como el primero se reservan el derecho de hacer nuevos trabajos en la nueva concentración si ello les conviniera. Su compromiso sería sólo accidental.

En cuanto al problema de la vice, está resuelto en principio. Sólo basta eliminar al señor Villanueva, al señor Murature, al señor Rojas, al señor Ernesto Padilla, al señor Carbó, al señor Cárcano y a algunos ciudadanos más para declarar concluido el asunto.

Como se vé, la presidencia futura pertenece a la inminente concentración. Tiene sobre ella los mismos derechos que los cazadores sobre la piel del oso, que campa por sus respetos lejos de todo peligro. Sólo les basta alcanzar al oso, matarlo y sacarle la piel. Es decir, la parte, menos importante de la tarea.

✿ ✿ ✿

EL Sr. JUSTO, PRESIDENTE

Como el señor Justo se ha ocupado de nosotros en su discurso de anoche, nosotros nos ocupamos de él en nuestra edición de hoy. Esto es equitativo; la ley de las represalias es sabia.

Por lo demás, seremos más benignos para el señor Justo de lo que el señor Justo ha sido para con nuestro diario. No le diremos nada particularmente desagradable; callaremos que su arenga de anoche está muy por debajo de su reputación. Se resiente, está visto, de su accidentada jira de candidato.

Evidentemente, el señor Justo toma en serio su candidatura presidencial. Ha caído en la misma trampa en que tantos otros cayeron, a pesar de todas las precauciones adoptadas, para esquivar el lazo. Su filosofía no le ha bastado para contrarrestar su vanidad. Esa vanidad tan humana, que nadie puede esquivar y que en el señor Justo asume a veces la apariencia de una insoportable modestia.

El señor Justo sufre el vértigo de las alturas, como lo sufría Tartarín con sólo revestirse de los arreos de alpinista. Se marea al pie de la montaña que no ha de escalar. Esas cosas se explican en una existencia que ha sufrido un cambio tan brusco como la vida del señor Justo. Ya se sabe que no es posible resistir impunemente ciertos deslumbramientos. El señor Justo fué toda su vida una especie de apóstol; ejercía su apostolado con comodidad y sin esfuerzos. Se le conoce como vecino de Junín, era por entonces—nos cuenta un conocido de esa época—un ciudadano tranquilo, un tanto descuidado en el vestir, y un médico muy escrupuloso en el cobro de sus cuentas. Más tarde el modesto facultativo de Junín se hizo terrateniente en Córdoba. Entretanto, era un "amateur" de las finanzas y de la economía. De él se dijo que, como médico era un excelente financista; como financista un buen facultativo. Como él mismo lo dijera, su vida pública se convirtió a ser candidato sin probabilidades de éxito, durante largas décadas.

Por fin, bruscamente el señor Justo es extraído de su obscuridad; se le elige diputado; se dan a sus palabras y a sus hechos una inverosímil e injustificada importancia. Se le hace maestro; se le hace leader, se le hace papel; se le hace candidato a la presidencia de la república.

Organizaciones nerviosas más sólidas que la del señor Justo no han salido ilesas de semejantes emociones. Por eso, el señor Justo experimenta el "trac" de su encumbramiento; sufre el mareo de las alturas. Médico como es, el señor Justo debiera recibir la advertencia de su cuadro clínico. Necesita tranquilidad y un tratamiento ... Justo, presidente, está realizando un "film" muy peligroso para él.

La solución presidencial

Opiniones de la prensa independiente

"El Día" de La Plata, cuya notoria independencia en la presente campaña política da a su palabra particular autoridad pública hoy, bajo el título de "El futuro presidente", el editorial que a continuación transcribimos íntegramente:

"Se ha divulgado el rumor de que el doctor Hipólito Irigoyen, declinará la candidatura a la presidencia de la república, si lo proclama, como es seguro que ocurra, la convención del partido Radical.

"Por más que ningún antecedente preciso permita tomar en serio esa versión, nos ha parecido oportuno examinarla con toda la imparcialidad y desinterés con que asistimos a esta campaña de la futura presidencia, la primera que alcanza en el país, el alto carácter de una gran lucha cívica, en la que las fuerzas populares, ausentes del comicio desde hace más de treinta años, acuden a él como a un gran estadio, a disputar en campo abierto y bajo la égida de la nueva ley electoral el derecho que la constitución les ha consagrado, pero que no habían ejercitado jamás.

"Sentimos sinceramente y lo decimos con franqueza, que el doctor Irigoyen no pueda pensar en la resolución o propósito que se le atribuye, sin ponerse, por primera vez, en contradicción, con los antecedentes invariables de su vida diáfana, de repúblico y de estadista.

"La candidatura del doctor Irigoyen para la primera presidencia que va a ejercer el partido Radical, es la expresión, más que de un gran anhelo de la enorme masa de sus correligionarios, del imperativo categórico de la hora y de las circunstancias actuales de la democracia argentina. Si rehusara ese ciudadano el sacrificio que le imponen los acontecimientos, habría exteriorizado y malogrado, tal vez, la obra que ha dirigido, y que ahora culmina para el bien del país.

"Hemos dicho que se trata de un sacrificio y reafirmamos el concepto porque sabemos que es precisamente un sentimiento de desinterés inquebrantable el que determinaría el gesto que se le atribuye al organizador perseverante y austero del partido Radical, y porque será, en efecto, un sacrificio, antes que una satisfacción ni un honor, el que su partido y la opinión le exigen y le imponen al doctor Irigoyen.

"El partido Radical llega al gobierno de la nación en circunstancias excepcionales, que sin hipérbole, podemos llamar históricas, después de treinta años de reinar en el país el desorden y el personalismo y necesita disponer de todas sus fuerzas morales para ponerse, una vez en el gobierno, a la altura de las circunstancias y no defraudar los anhelos del pueblo de la nación.

"Necesita moralizar, corregir, desentrañar de raíz los malos hábitos, la corrupción que alcanzó hasta lo más hondo, y para ello tiene que llevar a la primera magistratura a un ciudadano eminente por sus virtudes cívicas, por la integridad de su carácter, por su incorruptibilidad y por el respeto, la consideración y la simpatía que merezca a sus correligionarios, para que además de la autoridad a la investidura y la que emana del propio carácter, tenga la que le dá el apoyo decidido y sincero del partido que va a asumir la gran responsabilidad del gobierno del país.

"Ese ciudadano no puede ser otro que el doctor Irigoyen, organizador perseverante y desinteresado, como antes decíamos, del partido Radical, de ese partido que es el primero que ha surgido en la república de la verdadera fuente popular, que ha luchado sin descanso por el imperio de las instituciones, y por la libertad política y civil del pueblo de la república, allanando las dificultades que parecían insuperables del ambiente y las que le oponían las oligarquías logreras, que hasta ahora subsisten en algunos sectores de la nación, entre ellos el de la provincia de Buenos Aires.

"Esa obra de estadista, única en nuestros anales, ya que aquí los partidos los hicieron los gobiernos, para su uso y el de sus parciales, es la obra personalísima de ese ciudadano austero y desinteresado que se llama Hipólito Irigoyen.

"La obra culmina: la ley electoral ha permitido derribar la vieja Bastilla; el partido Radical, después de treinta años de esfuerzos y de sacrificios en pro de un ideal nobilísimo, llega al gobierno de la nación.

"¿Abandonaría, en esas circunstancias, el timón, el que ha dirigido el barco a través de todos los escollos? ¿Entregaría la enseña a otras manos el abanderado de esa causa legendaria? ¿Encontraría a quien confiar esa enorme responsabilidad sin justificados temores de que toda la fábrica, tan trabajosamente levantada, se viniera abajo?

"No se trata, como decíamos, de una satisfacción y de un honor. Se trata de un sacrificio, que sólo podrá realizarlo un ciudadano que ha evidenciado en la lucha larga y cruenta, desde la llanura, las altas calidades de su espíritu y el desinterés real y sincero que ha sido la orientación permanente de su vida. Ese sacrificio, que será cruento, sólo puede aceptarlo y sólo podrá soportarlo hasta el fin, el organizador tenaz y sistemático del partido Radical, verdadero apóstol de una gran idea, que dejará mañana sus formas morales para encarnarse en el gobierno, para corporizarse, sin desviarse, cumpliendo desde allí el programa de libertad, de respeto a la ley, de honradez y de rectitud que siempre ha proclamado.

"No exageraríamos se dijéramos que todo eso se comprometería si fuera cierto el propósito que se atribuye al doctor Irigoyen, no porque dentro del partido Radical no haya hombres ilustrados y capaces de ejercer las funciones del gobierno, sino porque ninguno ha acumulado los prestigios de su jefe acatado de su caudillo, de su creador y organizador.

"Extraños a la influencia de los partidos políticos, críticos desapasionados de sus procedimientos y de sus actitudes, inspirados únicamente por un anhelo patriótico de bienestar, persuadidos del triunfo indiscutible del partido Radical, que lo obtendrá más que por su propia virtualidad y su propio esfuerzo, por el odio del pueblo al viejo régimen, libres de todo interés y de todo prejuicio, expresamos como un eco de opinión sincera y desapasionada las ideas precedentes, y desde nuestra modesta posición de periodistas de provincia, independientes, exhortamos al doctor Irigoyen, para el caso hipotético de que tuviera consistencia esa versión, a reflexionar una vez más, pues su negativa a aceptar la presidencia que la inmensa mayoría del país va a ofrecerle, podría atraer sobre éste días de incertidumbre y de zozobra".

Un agravio al magisterio

OTRO NOMBRAMIENTO IMPOSIBLE

El ministerio de Instrucción pública, suponiendo acaso que las mejoras en la enseñanza no dependen en primer término de la caudal intelectual y moral de los maestros, ha hecho ayer un nombramiento que merece ser denunciado a la opinión pública como un verdadero agravio. Los nombramientos hechos por el ministro para los cargos en la judicatura han sido motivo de asombro y de justificada protesta. Pero la designación del señor Julio R. Barcos, firmada ayer, encargándolo de una misión de complacencia en Estados Unidos, sobrepasa a todo comentario.

La situación del señor Barcos es bien conocida, no solamente dentro del respetable gremio del magisterio y profesorado, sino también en la policía. Tiene su prontuario en esta repartición como anarquista notorio. Ha hecho publicaciones de carácter netamente anarquista, en las cuales cubre de denuestos a las instituciones y a las personas más respetables. Fué llamado al orden en el Congreso de Sociedades de Educación, el año pasado, por razones que no ignora ningún miembro del magisterio. Su anarquismo desenfrenado llega, como es natural al desprecio por nuestra nacionalidad, y al insulto a nuestra bandera que reiteradas veces ha exteriorizado sin reparos.

El Consejo de Educación, que inició un sumario contra el futuro viajero a Estados Unidos, no lo prosiguió, por razones que es preferible no puntualizar. El señor Barcos tiene aterrorizadas a las autoridades educacionales, y su permanencia en el profesorado, y así como las designaciones de que es objeto, demuestran una lamentable pusilaminidad. La misión que se le confía, por otra parte, no parece ser necesaria o conveniente ni ha sido determinada con precisión. Tampoco podrían reconocerse en el favorecido cualidades excepcionales que justificaran el paseo. Es un caso de regresión: creíamos que los viajes a Europa, o a otras partes, costeados por el fisco a ciertos favoritos, habían desaparecido de nuestras costumbres político-administrativas.

Cuenta el magisterio, gremio respetable, honorable y laborioso, con numerosas personas calificadas por sus méritos y condiciones para el desempeño de misiones especiales. Es bien conocido el real valor intelectual de los maestros, tomados en conjunto; olvidar a todos esos útiles y modestos servidores, para preferir precisamente al que se ha particularizado por su ruidosa indisciplina, y ninguna preparación, constituye una injusticia hacia todos. Mientras tanto se pretende organizar entre los maestros movimientos de congratulación con motivo de anunciadas reformas a los planes de estudio. El caso, ni es nuevo ni desconocido.

Pasajeros para Montevideo

Como todos los años para las fiestas de carnaval, mañana saldrán de la dársena sur seis vapores para Montevideo, que son el Lisboa, Ciudad de Buenos Aires y Ciudad de Montevideo, Cabo Santa María, Río Uruguay y Río de la Plata.

Los cinco primeros están ya casi completos y el Río de la Plata saldrá siempre que tuviese su pasaje completo.

Se puede calcular que mañana saldrán con los vapores arriba indicados alrededor de 2500 pasajeros.

Probablemente, el Ciudad de Montevideo hará algún viaje de día entre ambas orillas.

M. Mounet Soully

† en París

Recientemente, en una breve noticia de París, y al referirnos al gran actor M. Mounet Soully indicábamos que era el decano de la Comedia Francesa, hace 21 años. Ese decanato, lo ocupó Guerin durante 25 años; M..., 22 años; Sanson y Got lo fueron 21 años y Lagrande 19.

Hacíamos votos deseando que el ilustre trágico francés, llegase todavía joven, no obstante sus 75 años, a lo que en argot moderno pudiéramos denominar el record del decanato. La Casa de Molière está hoy de luto. El telégrafo nos comunica que el eximio actor acaba de fallecer en su residencia de París, casi cuando se inicia la Primavera y las avenidas del bulevar comienzan a florecer.

Estos años de guerra han sido para Francia doblemente crueles. Eminentes personalidades de la política, la literatura y el teatro, han desaparecido. En Francia se solía decir, que Mounet Soully no sobreviviría a Sarah Bernhardt. Ha sido al contrario...

Ahora que Mounet, como en los días mejores de su juventud conmovía al público de París interpretando "Le Cid", "Ruy Blas", "Hernani", dando a los espíritus, como un anhelo glorioso de ideal y evocando gloriosas tradiciones, las épicas y nobles, tan elegantes tradiciones francesas; cuando se disponía a iniciar su acostumbrado curso de conferencias acerca del teatro clásico, muere... Sin duda, por muy grandes que sean, nada tienen que hacer en el teatro los cómicos que hoy tienen... Los actores juegan otro papel y la tragedia, que asombra, conmueve y emociona es así como a los helenos el augurio del Ananké, del destino, de lo fatal. Por eso quizá la gloria se va llevando de la tierra a esos esforzados y nobles espíritus.

Nació Mounet Soully en la villa de Bergerac, que a señor tan señor nos recuerda. Fué Cyrano, el verdadero, no el de Rostand: el contemporáneo de Molière, poeta y matemático, es un hombre representativo de la Francia. Mounet inició sus estudios en el Seminario-Colegio, en donde Cyrano, estudiante, filosofaba, creyéndose el centro del universo y realizando viajes fantásticos, sin salir de su estancia. Pasó después a Tolosa y luego a París. El mismo Mounet, en prosa humorística ha contado el por qué, soñando con las glorias de Francia y sus héroes magníficos, no pudiendo ser hombre de acción hoy día como en las épocas caballerescas, decidióse al teatro, para revivirlas siquiera fuera imaginativamente y por un momento fugaz.

En efecto, bastaba contemplar a Mounet Soully, de rostro enérgico, nariz aquilina, nariz como una afirmación, cabellera en rizo armónico y barbas fluídas a lo Carlomagno, para suponer en él alma de guerrero, de poeta, de artista, hombre de fe y de ideal, paladines fuertes y de un temple de acero.

Vestía Mounet como en las épocas románticas: anudábase al cuello corbata como mariposa de amplias alas y tocábase con chambergo a lo gascón.

Fué discípulo de Ballande y merced a una orientación, muy versado ya en humanidades y clasicismo, ingresó en el conservatorio; asistió a los cursos de Bressant. En 1868, abandonó las clases, obteniendo un primer accesit en tragedia y el segundo premio en comedia.

— Este muchacho, — decía Bressant — tiene poco qué aprender en el conservatorio. Es desordenado aparentemente. La vida le corregirá.

Y el profesor acertó. Aquel mismo año debutó en el Odeón componiendo el protagonista de "Rey Lear". Por aquellos años comenzaba también a imponerse Sarah Bernhardt. Hugo, felicitaba, animaba, a los dos artistas, tan gloriosos después. Mounet Soully recitaba cual él solamente lo hiciere hasta entonces, dando a los versos un original subrayado, un acento armonioso y grave, cantarino, violento en ocasiones. Cuidaba como un ateniense, del gesto y la actitud, pero, a las veces, se abandonaba a la inspiración y obtenía clamorosos éxitos, cual otrora los trágicos en los pórticos griegos.

La guerra del 70 vino a detenerle en sus triunfos de arte. Fué movilizado en la Dordogne y pasó al ejército del Loira. Como militar llegó a teniente. Reapareció, después de la guerra, representando en las Matinées Ballande, una comedia que se titulaba "Une famille au temps de Luther".

Ingresó en la Comedia Francesa, el año 1872, siendo administrador de ese teatro Emile Perrin. Debutó con el Orestes de "Andromaque" y en el Don Rodrigo de "Le Cid". Hizo después el Didier de "Marion Delorme"; Sarah Bernhardt hacía la protagonista. Estos éxitos le valieron el nombramiento de Societaire de la "Comédie". Compuso posteriormente, Hippolito, Aquiles, Polyuto, Nerón, Jean de Thommeray y otros papeles de importancia; obras cual "Fille de Roland", "L'Etrangere", "Antigone", "Fils de l'Aretin", "Les Burgraves". Pero en Orestes, Hamlet y sobre todo en Edipo-Rey, destacaba, dando más alta y bella impresión artística.

Era académico de la lengua y de las Bellas Artes, nombramiento el primero que dió origen a una ingeniosa polémica literaria. Fué poeta de fácil inspiración y muy culto conferencista. Las conferencias más interesantes de Mounet, fueron pronunciadas en la Universidad de los Anales. Su estudio de Hugo, es admirable como presa de entusiasmo.

Desde el año 1894, desaparecido Got, fué el decano de la Comedia Francesa.

El gobierno nombróle caballero de la Legión de Honor el año 1889.

Con M. Mounet Soully, desaparece acaso, la más noble y alta figura del teatro trágico francés. Ocupaban ese solio, Mounet y Sarah. El primero nos ha dicho hoy su adiós, haciendo solemne y gravemente su último mutis. Era un clásico.

LA GUERRA EUROPEA

SITUACION POLITICA

ALEMANIA Y PORTUGAL — ESTADO DEL CONFLICTO — LA POLITICA DE ESTADOS UNIDOS — Mr. WILSON Y EL CONGRESO — RUMORES CIRCULANTES — EL DINERO Y LA GUERRA — CAMPAÑA DE ECONOMIAS EN LA GRAN BRETAÑA — LOS MISIONEROS DEL AHORRO.

No se ha confirmado el ultimátum de Alemania a Portugal; pero todas las informaciones telegráficas que se reciben de diversas fuentes tienden a corroborar que de un momento a otro se producirá la ruptura de relaciones y la declaración de la guerra.

Numerosos alemanes radicados en territorio lusitano han abandonado sus hogares y se dirigen a España. Se anuncia asimismo que el ministro de Alemania en Lisboa y el cónsul general del imperio se disponen a hacer lo propio.

El gobierno portugués aun no ha contestado la nota de la cancillería de Berlín en que se requería explicaciones respecto a la requisa de buques y al pedido de anulación de esa medida.

Dada la altura a que han llegado las cosas, difícilmente se conseguirá una fórmula conciliatoria, pues Alemania no transigirá con la apropiación indebida de sus buques internados. Por consiguiente, de un momento a otro ambos países se hallarán en guerra, y ello vendrá a crear nuevas complicaciones.

Continúa la incertidumbre en Estados Unidos acerca de la actitud definitiva que asumirá el presidente Wilson ante la nueva campaña de submarinos reanudada por Alemania.

El telégrafo nos pone al corriente de las gestiones que está haciendo Mr. Wilson ante los leaders de la cámara de diputados y ante un grupo de senadores de mayor influencia en la alta cámara.

Son varias las declaraciones que se han atribuído al mandatario de Estados Unidos. El senador Gore se erigió en portavoz del presidente y echó a volar a los cuatro vientos conceptos que daban a entender que Mr. Wilson está resuelto a llevar la guerra a Alemania.

Esos conceptos han sido rectificados en parte por el senador Stone. Otros senadores confidentes también del jefe de Estado se envolvieron en absoluta reserva y rehuyeron explicar los propósitos de Mr. Wilson.

A través de los despachos telegráficos de Wáshington y de Nueva York se trasluce que no existe unidad de criterio entre el poder ejecutivo y el parlamento acerca de las cuestiones exteriores y de la forma en que debe Estados Unidos intervenir ni si debe o no inmiscuirse en la contienda europea.

Dícese que el presidente Wilson está dispuesto a consultar la opinión pública de Norte América y que no se contentará con el voto de confianza solicitado del congreso para que apruebe su política exterior.

Se habla del posible retiro del embajador de Alemania en Wáshington, conde de Bernstorff.

Toda esta confusión de noticias, todos estos rumores, todas estas contradicciones acusan que no existe en Norte América una opinión uniforme acerca del papel que la Unión debe representar en la guerra. Esa diversidad de criterio en el público tiene forzosamente que influir en los poderes y de ello deriva la indecisión.

Sin embargo, dado el carácter empecinado del presidente Wilson y sus anteriores declaraciones, es posible que por último dicho mandatario se decida por las medidas violentas contra Alemania.

Que el dinero es el nervio de la guerra es cosa sabida; pero nunca esta afirmación ha tenido mayor valor que en la presente contienda.

El gobierno británico con ese sentido práctico que caracteriza todas sus leyes y resoluciones, ha iniciado una gran campaña para inculcar al pueblo el sentimiento de la economía, el espíritu de ahorro, la necesidad de adquirir hábitos nuevos que se ajusten a las terribles circunstancias por que atraviesa la Europa incendiada por la guerra.

Causa verdadera admiración ver a las más grandes personalidades de la poltica inglesa convertirse en misioneros del ahorro, señalando al pueblo la conducta que deberá observarse mientras dure la lucha con los imperios centrales.

Balfour, Kitchener, Bonan Law y otros miembros del gabinete están predicando la economía. Enseñan a las masas inconscientes lo que significa para el Reino Unido ahorrar carbón, moderarse en las bebidas alcohólicas, reducir los gastos domésticos, vestir con modestia y desterrar de todos los presupuestos privados lo supérfluo.

Esta economía, según estos misioneros, es un factor de la victoria, es un auxilio poderoso al estado, a la masa común, al país.

El gobierno británico está persuadido que de la lucha empeñada depende el porvenir de Inglaterra, y no omite esfuerzo para reunir la mayor suma de potencia resistente, cosa que no se conseguirá sin el dinero.

Esta actitud de los elementos oficiales revela que consideran que la guerra va a alargarse, que es imposible fijarle término y que en consecuencia se imponen cambios en las costumbres y modificaciones en todo lo que se consideraba como su régimen inconmovible.

FRENTE AUSTRO-ITALIANO

Las operaciones militares en todos los sectores

COMBATES EN EL VALLE DE SUGADA — BOMBARDEO DE LA ESTACION DE TOLMINO — GRANDES NEVADAS EN EL ISONZO — DESMENTIDOS DEL GOBIERNO ITALIANO — MOVIMIENTO DE TROPAS EN LAS LINEAS AUSTRIACAS — LOS PARTIDOS POLITICOS — EXITO DEL EMPRESTITO DE GUERRA.

ROMA, mayo 3. — No ha ocurrido ninguna novedad de importancia en el frente. Los encuentros continúan y los duelos de artillería realízanse con el mismo vigor.

Es opinión general, y por eso el público no demuestra ninguna impaciencia, que el estado del tiempo no permite al ejército ningún movimiento ofensivo; pero nadie duda que en cuanto se inicie la primavera, el general Cadorna dará gran impulso a las operaciones.

ROMA, mayo 3.—El estado mayor general dió a la publicidad el siguiente comunicado:

"Un pequeño ataque enemigo cerca de Marter, en el valle de Sugada, fué rechazado.

"Nuestra artillería pesada bombardeó con éxito la estación ferroviaria de Toblach.

"En todo el frente del Isonzo continuó el mal tiempo. La nieve cae en la región alta; pero nuestras patrullas desplegaron particular actividad en acosar al enemigo en sus trincheras con su fuego de fusilería y sus granadas de mano.

"Nuestra artillería bombardea importantes objetivos, incluída la estación de Santa Lucía de Tolmino.

"Una de nuestras baterías, habiéndose emplazado audazmente en una posición favorable, inició el fuego por sorpresa y bombardeó eficazmente los acuartelamientos y abrigos enemigos en la altura de Podgora".

ROMA, marzo 3. — Carece totalmente de exactitud la noticia de que el gobierno va a utilizar los edificios escolares para constituirlos en hospitales y en depósitos de materiales de guerra.

Una nota oficiosa aparecida en "Il Messaggero" manifiesta que el gobierno dispone de todos los elementos necesarios para hacer frente a todas las contingencias de la campaña, y por consiguiente no se recurrirá a la utilización de esos edificios públicos.

ROMA, marzo 3. — La marcha de la subscripción del segundo empréstito de guerra sigue siendo muy satisfactoria.

Hasta este momento la suma total subscripta se eleva a 2.500 millones; pero se cree que llegará a 3.500 cuando se produzca la clausura del empréstito.

El ministro del tesoro demuestra mucha satisfacción ante el éxito obtenido, y expuso a varios diputados que las condiciones de las finanzas nacionales no dejan nada que desear, y que el gobierno podrá hacer frente a todos sus compromisos.

Confirma dicho ministro que actualmente el gobierno italiano efectúa compras en Estados Unidos por valor de 250.000.000 de francos.

ROMA, marzo 3. — De Berna telegrafían al "Secolo de Milán" que durante los últimos días varios cuerpos de ejército austriaco han pasado en dirección al frente de batalla.

Según estos informes, este movimiento de tropas no obedece al deseo de reforzar las líneas austroitalianas, sino al relevo de numerosos regimientos a los cuales se quiere enviar a descansar al frente ruso, en donde las operaciones están paralizadas.

ROMA, marzo 3. — Los grupos políticos que componen la cámara de diputados continúan celebrando reuniones a fin de ajustar su conducta durante los debates del parlamento.

Los elementos republicanos acordaron no molestar de ningún modo al gabinete Salandra y votar en unión de los ministeriales.

Los intervencionistas y partidarios de que Italia declare la guerra a Alemania siguen sus gestiones para conseguir su objeto.

Se asegura que confidencialmente el barón de Sonnino, ministro de relaciones exteriores, hizo saber a dicho grupo político que el gobierno vería con agrado que no se tocase en la cámara ese asunto.

De todos modos consideran que el gabinete Salandra tendrá una importante mayoría para hacer afrontar todos los proyectos que presente y merecer un voto de confianza si la circunstancia exigiera solicitario.

ROMA, marzo 3. — La salud del poeta D'Annunzio sigue mejorando y aumentan las probabilidades de que no quede ciego.

El paciente demuestra mucha resignación ante la eventualidad de perder la vista, y dice que al fin y al cabo si otros dan la vida por la patria, poco es dar una parte de la vida.

ROMA, marzo 3.—Desmiéntese que el general Cadorna vendrá en breve a esta capital a conferenciar con el gobierno.

Agrega el desmentido que siguiendo las prácticas establecias, si el gabinete necesita consultar al generalísimo, el señor Salandra renovará sus visitas al frente de batalla.

ROMA, marzo 3. — Una escuadra italiana se halla actualmente cruzando en el Adriático en busca de la austriaca.

Dicen que de los buques de guerra italianos se enviaron radiogramas a Cattaro invitando a la flota enemiga a salir a combatir.

ROMA, marzo 3. — En los círculos del Vaticano créese que el emperador Francisco José accedió a los deseos del Papa y ordenó que no se renueven los ataques aéreos a Milán y a otras poblacioens indefensas.

La acción naval

LA NUEVA CAMPAÑA DE SUBMARINOS

Varios buques echados a pique

Ecos del hundimiento de "La Provence"

LONDRES, marzo 3. — Los diarios, al ocuparse hoy de la nueva campaña emprendida por los submarinos alemanes, le dan una importancia que ayer quisieron desconocerle. Algunos llegan hasta a manifestarse alarmados por la carestía de los artículos de primera necesidad que dicha campaña puede provocar.

El almirantazgo, según se sabe, ha enviado detalladas instrucciones a los jefes de las divisiones navales sobre la guerra de submarinos. Se han adoptado todas las medidas indispensables para anular la acción destructora de los sumergibles.

LONDRES, marzo 3. — Se anuncia que en el mar del Norte fueron hundidos tres barcos pesqueros ingleses, cuyos tripulantes desembarcaron en Lowestoft.

Anúnciase al mismo tiempo el hundimiento del buque italiano «Elisa» y del ruso «Alexander Wentzel» De los tripulantes de este último perecieron 18. Los 11 restantes se salvaron.

LONDRES, marzo 3. — Informan de El Havre que el buque levantaminas «Au Revoir» fué torpedeado y hundido por un submarino alemán.

La tripulación de dicho barco se salvó.

PARIS, marzo 3. — El ministerio de Marina anuncia que muy cerca de 900 personas de las que iban a bordo del crucero auxiliar «La Provence» se han salvado.

El crítico naval de «Le Petit Parisien» insinúa que el submarino que hundió al «La Provence» esperaba sumergido en el Mediterráneo a dicho crucero, y que se guió para operar por el ruido que producían las hélices.

Cree que probablemente cuando el buque francés se acercó al lugar en que se encontraba el submarino, éste, a una distancia ya de medio kilómetro, se elevaría hasta asomar a la superficie el periscopio, lanzó el torpedo y se sumergió nuevamente, sin que los vigías tuvieran tiempo de verlo.

Añade que es muy fácil que un torpedo recorra la distancia de 500 metros sin que llame la atención de los vigías.

LONDRES, marzo 3. — La junta de comercio anuncia que durante el mes de febrero la marina mercante británica perdió 42 vapores, con un tonelaje total de 56.856, y 27 veleros con 7590 toneladas.

LONDRES, marzo 3. — Comunican de Lowestoft que los [illegible] "Trebosi", "Tryon", «Reliance» y «Harold» han sido hundidos por los submarinos alemanes.

Las tripulaciones de dichos buques fueron desembarcadas.

FRENTES SECUNDARIOS

Los rusos ocupan Kamalk

Avance moscovita en Persia

LONDRES, marzo 3. — Comunican de Petrogrado que, según las últimas informaciones allí recibidas, el avance de los rusos en el Cáucaso y en Persia prosigue satisfactoriamente.

En dirección a Erzingan los turcos continúan en plena retirada, perseguidos de cerca por la caballería moscovita. Durante la retirada los otomanos abandonan armas y bagajes. Los rusos se han apoderado de cuatro cañones de campaña dejados por los turcos.

Las fuerzas del gran duque Nicolás presionan enérgicamente al enemigo en la región situada al sur de Bitlis.

El ministerio de guerra ruso ha anunciado que las tropas moscovitas ocuparon Kamalk y el convento de Nekavanky, a siete millas al nordeste de Bitlis.

Se da gran importancia al avance ruso, porque él viene a demostrar que los turcos están ya definitivamente quebrantados. Considérase poco menos que imposible una reacción de los otomanos.

PETROGRADO, marzo 3. — Un telegrama de Tiflis dice que las tropas rusas, marchando de Kermanshah hacia al sudoeste, en dirección de la Mesopotamia, han llegado a 45 millas de la frontera turco-persa.

[illegible] pocos días los rusos podrán operar en el frente en combinación con los ingleses.

El proceso de los coroneles suizos

NUEVA YORK, marzo 3. — Comunicaciones telegráficas nos hacen saber que los coroneles del ejército de Suiza Wetternyl y Egli, que fueron acusados de haber suministrado informes al estado mayor alemán, han sido condenados por el consejo de guerra a la pena de 20 días de arresto y a pasar a la situación de disponibilidad.

Los gobiernos escandinavos

COPENHAGUE, marzo 3. — Se anuncia que los jefes de los gabinetes sueco, noruego y dinamarqués se reunirán el 9 del corriente con el propósito de estudiar la mejor forma de mantener la neutralidad de los países escandinavos.

En el frente oriental

Combates de artillería

La acción de los aeroplanos

Los alemanes rechazados en el Stripa

COPENHAGUE, marzo 3. — Despachos procedentes de Berlín hacen saber que en todo el frente oriental se están librando continuos duelos de artillería. La acción de los cañones es especialmente intensa al norte del extenso frente.

Los cañones alemanes han bombardeado en los últimos días con especial intensidad las posiciones rusas al sur de Dwinsk. Los rusos contestan débilmente al fuego de la artillería germanica.

En Alemania ha sido objeto de animados comentarios el nombramiento del general Kuropatkin para reemplazar al general Plevé en el comando de las tropas rusas de la parte septentrional del frente.

Ese nombramiento, según se dice, prueba el fracaso de los rusos para formar grandes comandantes. Debido a este fracaso se ven obligados a aceptar los servicios de todos sus generales, buenos y malos.

LONDRES, marzo 3. — Comunican de Petrogrado que los aviadores alemanes arrojaron bombas en el ferrocarril de Molodetschno sin causar perjuicios algunos.

Los aviadores atacantes se retiraron ante el violento fuego de las baterías rusas.

PETROGRADO, marzo 3. — El ministerio de guerra publicó el siguiente boletín:

"En el distrito del lago Kanger los alemanes bombardearon con cañones navales las aldeas de Laprenesh y Biguantzem.

"Numerosos aeroplanos alemanes bombardearon el sector de Riga, como también la región entre Ikskull y Elsinhof, en el Dwina.

"En las cercanías de Dwinsk los alemanes bombardearon nuestras líneas entre Illukst y el ferrocarril de Poniewesch con granadas de 130 libras de peso.

"Numerosa artillería alemana bombardeó la región del lago Sventen.

"Nuestra artillería desarrolló un fuego eficaz contra Novo Alexandrosk y estación de Tourmont.

"En Galitzia, en el curso medio del Stripa, los alemanes intentaron por dos veces acercarse a nuestras trincheras, pero fueron rechazados en ambas ocasiones".

Muerte de un general alemán

PARIS, marzo 3. — Los diarios publican un despacho de Lausanne dando cuenta de que ha fallecido el general alemán von Lanchenesee a raíz de las heridas que recibió en un combate en el frente de la batalla de Verdún.

La guerra comercial a Alemania

PACTO DE LA CUADRUPLE ALIANZA

LONDRES, marzo 3. — El corresponsal parlamentario del "The Times" anuncia que todo hace creer que el pacto militar de los aliados tendrá pronto como complemento una [illegible] Inglaterra, Francia, Italia y Rusia firmarán una declaración por la cual se comprometen no estipular ningún tratado comercial con Austria y Alemania sin el consentimiento mútuo.

Desde hace algún tiempo el gobierno francés [illegible] guerra comercial sin cuartel contra Alemania. El gobierno inglés vendría a darle su adhesión, proponiendo concertar una alianza comercial ofensiva y defensiva contra las potencias centrales.

Algunos miembros del gabinete inglés quisieron ir más lejos y propondrían un decreto prohibiendo todas las relaciones comerciales con Alemania durante un período determinado.

Las colonias británicas a quienes han sido sometidos los proyectos, tomarán parte en ellos de todo corazón.

Cualquiera que sea la decisión tomada, Alemania sentiría pronto los rigores de la alianza comercial.

Inglaterra está preparada para aplicar los derechos de aduana a toda medida susceptible a quebrantar el crédito alemán durante la guerra y combatirá eficazmente el comercio alemán en lo sucesivo.

SITUACION MILITAR

LA BATALLA DE VERDUN. — REANUDACION DE LA OFENSIVA. — RUMOR DE LA EVACUACION DEL FUERTE DE VAUX. — LAS OPERACIONES EN EL CAUCASO. — OCUPACION DE KAMALK. — EN EL FRENTE AUSTRO-ITALIANO. — RESUELTO AVANCE DE LOS PENINSULARES. — BUQUES HUNDIDOS. — NOTICIAS OFICIALES TURCAS.

El comunicado oficial aparecido anoche en París dice que ayer, en la región al norte de Verdun y en el Woevre, la actividad de la artillería alemana aumentó en intensidad a lo largo de todo el frente, especialmente en Mort-Homme, el cerro de Poivre y cercanías del fuerte Douaumont. En esta última zona el enérgico bombardeo fué seguido de una serie de ataques violentísimos de infantería, todos los cuales fueron rechazados por las tropas republicanas. Los alemanes conquistaron algunas posiciones en Fresnes, pero no las pudieron conservar.

Junto con esas noticias oficiales, se han recibido otras no oficiales tanto o más interesantes. Según esas informaciones, la artillería germánica ha destruído completamente el fuerte de Vaux en el campo atrincherado de Verdun, lo que ha obligado a los franceses a evacuarlo. Añaden las noticias — evidentemente de origen alemán — que los germanos no pueden acercarse al fuerte destruído, porque los republicanos han emplazado sus grandes cañones en las inmediaciones y dominan toda la región. Si esta versión se confirmara y los alemanes se apoderaran de Vaux, la amenaza sobre Verdun se aumentaría considerablemente y podríase pronosticar la caída de la fortaleza con probabilidades de acertar.

De todos los despachos recibidos lo único que se desprende es que hasta ahora los franceses no han perdido la confianza en el poder de resistencia de la plaza y que los alemanes han reanudado la ofensiva. Esta persistencia en el ataque contra Verdun induce a creer que los alemanes están resueltos a abrirse paso hacia el sudoeste atravesando la formidable fortaleza. La audacia del propósito y la tenacidad y el impetu desarrollados para realizarlo son verdaderamente sorprendentes. Sería esta una de las pocas veces en la historia militar del mundo en que un ejército elige el punto más sólido del frente enemigo para realizar sus asaltos.

Los críticos militares, que se resisten todavía a creer esto, siguen opinando — como lo prueban telegramas recibidos después de escritas las anteriores líneas — que los alemanes nunca intentarán un ataque a fondo contra Verdun y ahora se preparan a llevar a cabo una nueva ofensiva en otro sector. En París se piensa que los germanos se esforzarán por cruzar el Mosa entre Verdun y Saint-Mihiel a fin de amenazar de revés la fortaleza. Ante tantas noticias lo más prudente es reservar su juicio y mantenerse a la espectativa.

Las operaciones en el Cáucaso siguen animadísimas. A ello contribuye el buen tiempo que ha empezado a reinar en aquella distante zona de guerra. Los turcos continúan retirándose precipitadamente y los rusos han ocupado la región de Kamalk. Puede asegurarse que los rusos conservan el empuje con que iniciaron su ofensiva; pero que ya les será difícil, sino imposible, obligar a los turcos a rendirse en grandes masas, como se creyó en los días que siguieron a la toma de Erzerum.

En el frente austro-italiano han acontecido pocas cosas interesantes. Los peninsulares anuncian con carácter oficial que sus patrullas avanzan resueltamente en la región del monte Negro. Eso es demasiado vago.

La nueva campaña de submarinos empezada el 1.o por los alemanes prosigue activamente. Ayer han sido echados a pique tres pesqueros ingleses, cuatro queches: "Trebosi", "Tryon", "Reliance" y "Harold" — también ingleses — un buque ruso y un levantador de minas francés.

Los turcos anuncian oficialmente por quinta vez que en ninguno de los teatros de operaciones se han producido cambios de importancia. Los turcos se encuentran en plena retirada en el Cáucaso, contienen difícilmente el avance inglés en la Mesopotamia, han paralizado su ofensiva en la región de Aden, han sido derrotados en Persia, y, sin embargo, sostienen desde hace casi un mes que no ocurre nada importante y notable.

EN LOS BALCANES

Las operaciones en Albania paralizadas

LOS AUSTRIACOS EN DURAZZO. — IMPOSIBILIDAD DE AVANZAR. — EL EJERCITO CARECE DE VIVERES Y DE MUNICIONES. — PESIMO ESTADO DE LOS CAMINOS. — EN LA FRONTERA BULGARO-RUMANA. — RECONCENTRACION DE TROPAS. — ECOS DE LA EVACUACION DE DURAZZO POR LOS ITALIANOS. — PAPEL DESEMPEÑADO POR LA ESCUADRA. — CRITICA SITUACION DE BULGARIA.

ROMA, marzo 3. — Despachos de Atenas dan cuenta de que por varios capitanes de buques mercantes que han llegado al Pireo, sábese que los austriacos se encuentran totalmente imposibilitados de avanzar sobre Valona. Carecen de municiones y de víveres y tropiezan con dificultades casi insuperables para abastecerse, pues los caminos se hallan intransitables.

La toma de Durazzo obedecía al deseo de dar un golpe de efecto e impresionar la opinión pública de Viena.

El estado mayor austriaco trata de vencer los obstáculos que se oponen al avance del ejército sobre Valona. Los búlgaros demuestran mala voluntad para cooperar con los austro-húngaros y alegan que carecen de víveres y municiones.

Se cree en Atenas que la ocupación de Durazzo marca el punto final de las operaciones en Albania.

LONDRES, marzo 3. — Telegrafían de Salónica que el ejército de Rumania continúa sus preparativos. En Bulgaria ha causado pésimo efecto y alarma la presencia de numerosas tropas rumanas en la región de Calafata, punto muy cercano a Vidin, una de las bases militares de Bulgaria.

Las relaciones entre búlgaros y rumanos son cada vez más tirantes y todo hace presagiar una ruptura de relaciones.

PARIS, marzo 3. — Informaciones particulares de Bucarest y de Atenas dan a entender que la situación interna de Bulgaria es sumamente crítica.

Existe allí una gran excitación contra el zar Fernando y contra el jefe del gabinete señor Radoslavoff.

Los víveres son escasísimos y, por consiguiente, muy caros. Lo peor es la imposibilidad de remediar esa situación.

Debido a ese estado de cosas, se han efectuado demostraciones de mujeres en muchas ciudades. Las tropas disolvieron siempre a las manifestantes.

Numerosos fugitivos búlgaros llegados a Bucarest declaran que su país está convencido de la imposibilidad de continuar la guerra.

El ejército búlgaro, si el enemigo lo ataca, se verá después de algún tiempo en grandes dificultades.

En Bulgaria se han distribuído innumerables folletos diciendo que Rusia, Francia, Inglaterra e Italia tomarán en abril la ofensiva contra los búlgaros. Para entonces, según aseguran los folletos, Grecia y Rumania se habrán unido a la "entente" y tratarán de aplastar y repartirse a Bulgaria, sometiéndola a la servidumbre.

ROMA, marzo 3. — La prensa italiana sigue ocupándose de la forma en que se evacuó Durazzo por las tropas del rey Víctor Manuel.

A este respecto, se dice lo siguiente:

"Las operaciones pertinentes a la evacuación fueron protegidas apenas por una brigada italiana, mientras los austriacos disponían de unos diez mil hombres con el auxilio de dos divisiones de la reserva.

"De improviso sobrevino una fuerte marejada que dificultó a nuestros torpederos cañonear [illegible] gas situadas a lo largo del litoral, que se encontraban frente a las nuestras en una posición de superioridad.

"Acudieron entonces en apoyo de los torpederos italianos los cruceros "Puglia" y "Libia", que entraron [illegible] en la rada, [illegible] balanceo.

"Las dos unidades abrieron un intenso fuego con la artillería de seis pulgadas, logrando silenciar las baterías [illegible]

"Al mismo tiempo el crucero [illegible] [illegible] cubrieron con un fuego [illegible] los caminos que rodean a Durazzo y en los cuales se hallaban reunidas las tropas que esperaban la señal para avanzar sobre dicha plaza.

"Mientras se realizaban estas operaciones, doce transportes italianos entraron en el puerto de Durazzo y en seguida se inició el embarco de todas las tropas, incluso los heridos y los prófugos.

"Realizada la operación, los transportes, escoltados por buques de guerra, zarparon hacia el puerto de Valona.

"Algunas unidades austriacas intentaron salir de las bocas de Cattaro; pero la prudencia les aconsejó volver a su punto de partida, pues apenas asomaron en el Adriático fueron cañoneadas por nuestros buques de guerra".

LONDRES, marzo 3. — Ha sido imposible hasta ahora confirmar el rumor de que el zar Fernando de Bulgaria fué objeto de un atentado.

Sábese únicamente que alrededor del soberano se ha organizado un severísimo servicio de vigilancia y que el rey está ahora continuamente rodeado de policías secretas.

Circula también la versión de que el zar lleva debajo de su uniforme una cota de mallas.

El soberano padece de insomnios y tendrá que recurrir a grandes dosis de [illegible] para conciliar el sueño.

EL PROBLEMA DEL COMBUSTIBLE

EMPLEO DE LA TURBA

LA PROPAGANDA DE "LA EPOCA"

El petróleo durante la guerra

El ministro de agricultura ha comisionado a un geólogo para delimitar las zonas de "turba" existentes en la Tierra del Fuego y fijar los puntos en que el poder ejecutivo acordará la explotación de las formaciones de ese combustible.

Constatamos con viva complacencia que van escuchándose aunque errónea y tardíamente, las indicaciones hechas por LA EPOCA en su larga y fundada campaña.

Decíamos, efectivamente, el 15 de febrero pasado:

"La "turba", según Plinio, hasta de los pueblos primitivos de las orillas del Báltico y explotada "racionalmente" en Holanda desde el siglo XV, se halla en gran cantidad en la región noroeste de la república; en el territorio de los Andes, la parte norte de Catamarca y la occidental de las provincias de Salta y Jujuy (en esta última, las turberas de "Chaupi Rodeo", a dos leguas de la estación "Iturbe", antes "Negra Muerta" (F. C. a Bolivia). Y gran cantidad más en valles, laderas y llanos, a una altura que varía entre los 2000 a 3500 metros sobre el nivel del mar. Para el bienestar general del país, se hace preciso, se impone, que el gobierno nacional se avoque con energía y tenacidad, con "patriotismo", el serio problema del combustible, que despeje el peligro; que su acción oportuna,—porque aun no ha dejado de serlo,—nos coloque al abrigo de mayores contingencias, que la continuada inercia traerá aparejadas. No conseguiremos el logro de nuestras miras, el lleno de nuestras necesidades, con que el ministerio de Agricultura limite su acción a formar comisiones que obtengan de los establecimientos industriales datos que, quizá contribuyan a aumentar el pavor; porque nos demostrarán con más claridad y exactitud, con la elocuencia de las cifras, la angustiosa situación. Es menester estudiar, buscar la manera de extraer el combustible existente, ensayarlo una y mil veces, en diversas localidades y dar a conocer las bondades o deficiencias de que adolece: es, por tanto, impostergable, apremiante, la constitución de comisiones "científicas".

La explotación de las turberas de la Puna tiene, sobre las existentes en Tierra del Fuego, la gran ventaja de su proximidad a las líneas férreas o su fácil acceso a centros de importancia como Salta y Jujuy. En San Antonio de los Cobres, a corta distancia de la población, el gobernador Zavaleta descubrió un depósito de turba; sacó una pequeña porción y la ensayó directamente, sin ningún procedimiento previo, pero ni la exposición al sol o al fuego para la extracción del agua higróspocia, dió no obstante, excelentes resultados".

El petróleo durante la guerra—

Continuamos, de acuerdo con el plan que nos hemos trazado, el estudio de esta palpitante cuestión del combustible.

He aquí algunos informes interesantes, que completaremos en números posteriores, sobre el petróleo durante la guerra:

La importancia del automovilismo, de la aviación y de la navegación submarina en la guerra moderna, ha hecho del petróleo una de las materias primas más indispensables a las naciones beligerantes. El consumo ha aumentado, pues, mientras que la misma guerra ha impuesto restricciones, en ciertas comarcas, ya sea a la producción, ya a su marcha.

Así es que la exportación de los petróleos rumanos no ha alcanzado, durante los diez primeros meses de 1915, más que a 349.400 toneladas contra 586.973 durante el mismo período de tiempo, del año 1914. Los precios debían resentirse por las condiciones en que se encuentra este mercado, el cual está sometido también a ciertas causas generales de aumento en los precios como la enorme alza de los fletes.

En Marsella los precios del petróleo, según la nota publicada por el "Journal commercial et maritime" de dicha ciudad, han sido los siguientes:

Precios de los petróleos y esencias

	Principio Ene. 1916	Fin Ene. 1915
Petróleo clasificado.—Los 100 kilogramos	43.25	36.50
Petróleo para motor.—Los 100 kilogramos	49.25	42.50
Petróleo blanco.—Los 100 kgs.	53.25	46.50
Fotolina, la caja	24.75	22.75
Esencia de petróleo ordinario.—Los 100 kgs.	73.25	66.25
Esencia carburador.—Los 100 kilogramos	80.25	76.25
Esencia bencina. — Los 100 kilogramos	88.25	84.25
Esencia de gasolina.—Los 100 kilogramos	110.25	106.25
Esencia White-Sprit pesado.—Los 100 kilogramos	M	49.75
Esencia White-Sprit ligero.—Los 100 kilogramos	[illegible].75	61.75
Benzol.—Los 100 kilogramos	M	M
Esencia naftalio para automóviles, la caja	28.75	25.75
[illegible]—Los 100 kgs.	38.50	28.50
Aceite pesado de nafta	21.50	28.50

En el depósito administrativo.—

De la comparación entre los precios de fin de enero de 1915 y los de principio de enero de 1916, resulta que se ha producido un alza de 7 francos aproximadamente en los 100 kilogramos en cada una de las diversas categorías de petróleos y esencias registradas. El aumento de la demanda y el alza de los fletes, son los factores de esta elevación de los precios.

En el transcurso de enero se ha hecho saber, por medio de una nota oficiosa, que el gobierno había sido informado por la Cámara sindical de la Industria del Petróleo, que tenía intención de llegar a un nuevo aumento, hasta 5 céntimos por litro, en el precio de venta del aceite y de la esencia de petróleo. Los refinadores han hecho valer, para justificar esta subida, que, desde hace tres meses, se han modificado notablemente las condiciones de compra y transporte del petróleo, a causa del aumento constante de los precios en América y de los precios de fletes. El gobierno ha hecho saber a la Cámara sindical que si se ha de producir tal alza, no podrá efectuarse sino después de un estudio profundo de la situación del mercado de aceites y esencias de petróleo así como de los precios exactos de fabricación, por una parte, de los depósitos actuales y por otra parte, de las cantidades a importar. M. Clémentel, ministro de Comercio, ha nombrado, en consecuencia, una comisión, bajo la presidencia de M. Herriot, senador y alcalde de Lyon, al efecto de que compruebe los precios de estos productos y que avalúe los depósitos.

Las necesidades del petróleo se hacen sentir en todas partes. En los Estados Unidos se hace propaganda para conseguir economía en el gasto de petróleo, porque el consumo aumenta considerablemente en el país y este aumento unido a la gran demanda para la guerra, no sólo hace resentir los precios, sino que algunos temen que llegue a faltar la primera materia. La Shell Company, que asociado a la Royal Dutch, controla numerosos productores de petróleo, ha sido la primera en predicar la economía.

El "Financial Times" del 18 de enero último, decía que seguramente sería una sorpresa para muchos saber que sólo el consumo para los automóviles había aumentado en los Estados Unidos en un 77 por ciento en los cinco últimos años.

En 1915 han sido autorizados para circular 2.160.000 automóviles y se calcula que el consumo de estos carruajes, es de 500 gallones (1) por año cada uno o sea 2270 litros. En 1910, el consumo de petróleo por los automóviles fué valuado en América en 225 millones de galones. Con la colosal prosperidad de América en estos momentos, es lógico pensar que el presente año será un año record, tanto para el consumo de petróleo, cuanto para la construcción de automóviles.

La producción del petróleo en los Estados Unidos continúa progresando.

El siguiente cuadro demuestra su importancia durante los dos últimos años:

Producción de petróleo en los E. U. en barriles

(1 barril, 42 gallones o 190 litros más o menos)

Barriles	1914	1915
California	99.775.327	89.000.000
Oklahoma	73.631.724	80.000.000
Texas	20.068.184	26.000.000
Illinois	21.919.749	18.500.000
Luisiana	14.309.435	18.500.000
Virginia del Oeste	9.680.033	9.000.000
Pensylvania	8.170.335	8.700.000
Ohio	8.536.352	7.900.000
Wyoming	3.560.375	4.200.000
Kansas	3.103.585	2.000.000
Indiana	1.335.456	1.000.000
New York	938.974	900.000
Kentucky	502.441	450.000
Colorado	222.773	200.000
Otros países	7.792	50.000
Barriles	265.762.535	267.400.000

El crecimiento de la producción durante el año pasado, se debe sobre todo, al campo de Cushing, en Oklahoma, al yacimiento de Humble (Texas) y al descubrimiento y rápido desarrollo de nuevos yacimientos en la Lousiana y Texas. Ciertos estados, por el contrario, como California, Illinois, Virginia del Oeste, Ohio, Kansas, Indiana, New York, Kentucky y Colorado, han visto disminuir su producción en mayores o menores proporciones. Durante mucho tiempo, hasta los últimos años del siglo XIX, las únicas regiones productoras de petróleo eran los valles de Appaches en Pensylvania y Virginia) y de Luna (en Ohio o Indiana): estos producían, sobre todo, aceites finos y claros. Los descubrimientos de inmensos yacimientos petrolíferos en Texas, California y otros más, han venido a acrecentar la producción de los Estados Unidos que, en 1910, alcanzaba ya a 210.210.000 barriles.

En cuanto a los precios del petróleo, véase como han variado, en América, en estos últimos tiempos. La única declinación, durante el año 1915, fué en el mes de enero, cuando los precios bajaron de 13 a 12 centavos el gallón. En 1911, el precio más bajo fué 9 centavos y el más alto 11 centavos. Desde entonces, las variaciones han sido de 9 a 16 centavos en 1912, de 16 a 17 centavos en 1913, de 12 a 16 en 1914 y de 12 a 21 centavos en 1915, lo cuál representa un aumento de 9 céntimos en el curso del año último. (Sabido es que 100 céntimos valen 1 dólar y que este vale 5 francos 18 centavos).

(1) El gallón equivale a litros 4[illegible].

CARNAVAL

CORSOS Y CENTROS SOCIALES.— BAILES DE DISFRAZ Y FANTASIA. — CONCURSOS DE CARNESTOLENDAS. — EN EL INTERIOR. — DIVERSOS PREPARATIVOS.

Corso Serrano. — La comisión encargada de la organización del corso en esta calle, desde Rivera a la plaza de Honduras, ha quedado constituída en la forma siguiente:

Presidente, José Rago; vicepresidente, Francisco Arrupe; secretario, Primo Bettat; prosecretario, Avelino Encina; tesorero, Leonardo Anguilli; protesorero, Cecilio Rego; vocales, Pedro Pari, A. Pirón, Luis Arissi, Cusolero Encina, Carlos J. F. Pasterino, Julio Escu y R. C. Costa.

La comisión honoraria la forman los señores José Mernier, A. de Pascuali, Juan Cañeta, Luis Cabassa, Francisco Ferry, A. Terra de Fuoco, Andrés Ferry y Luis Antonelli.

Las propuestas para la [illegible] y colocación de palcos se reciben en la secretaría, Serrano 1308.

Corso Patricios. — La comisión organizadora del corso en esta calle de [illegible] a [illegible] zón, resolvió alquilar a las familias, durante las noches de carnaval, a razón de $ 12 y 18, por los palcos medianos y dobles respectivamente.

Hasta el sábado 4 se atienden los pedidos en los locales Patricios 11 y 21[illegible].

Corso Flores-Velez Sarsfield. — La comisión de este corso en vista de la creciente demanda de palcos, ha resuelto instalar [illegible] más en el medio de la calzada y que serán vendidos en $ 40.

Mañana se hará el ensayo general [illegible] nación.

La venta de palcos se realiza en la [illegible] dencia de Flores, Fray Cayetano [illegible] de [illegible] m. a 11.30 p. m.

Círculo Carlos M. de Alvear. — Este [illegible] tado círculo [illegible] en su [illegible] Moreno 2037, dos grandes bailes de disfraz y fantasía los días 4 y 11 del corriente a las 11 y 30 p. m.

Estos bailes han despertado mucho interés entre las personas allegadas a esta institución, lo que permite asegurar completo éxito y una numerosa concurrencia.

EN LOS CENTROS SOCIALES

Oso Calabria. — Bajo la dirección del señor Juan Secchi se produjo en este centro [illegible] rístico, que recorrerá los corsos y visitará concursos y relaciones los trabajos tendientes al mejor éxito de los bailes que las sociedades y centros recreativos organizan para las próximas fiestas.

Damos a continuación una lista detallada de las numerosas sociedades que anunciaron bailes para esas fechas:

Centro Riojano Español, el sábado [illegible] y el 11, en su salón, Cangallo [illegible].

La Tesca y Juventud del Día, el sábado, domingo, lunes, martes, el 11 y 12, en la Unione Operai Italiani, Sarmiento 1374.

La Rusticana [illegible], el domingo, lunes, martes, el 11 y 12 en la Unione e Benevolenza, Cangallo 1362.

[illegible] Coral [illegible], el sábado, domingo, lunes, martes, el 11 y 12, en el Centro de Almaceneros, Sáenz Peña 242.

La [illegible], el sábado, en el local [illegible] 1271.

Flor [illegible], el sábado, domingo, martes y el 11 en la Casa Suiza.

[illegible]

CARMEN SILVA

Ha muerto ayer en la capital de su reino la soberana de Rumania Isabel de Wied, más conocida por su popular seudónimo literario Carmen Silva.

Singular y atractiva figura ha sido la de esta soberana [illegible] de su pueblo [illegible] más que de la realeza [illegible] simas dotes de su corazón [illegible] su corazón pleno de bondades, de su espíritu bañado de belleza.

Fué Carmen Silva, como reina, una de aquellas ideales soberanas que el espíritu de la leyenda ha de forjar en la mente ingenua de los pueblos. Una reina buena, [illegible] y sencilla, pródiga en bondades y en maternales consejos. Por algo llevaba un nombre — Isabel — que es sinónimo de bondad regia en los países del Danubio y continuaba en el la tradición de las buenas reinas, de Santa Isabel de Hungría, consuelo de desheredados y de Isabel de Austria, tan generosa y [illegible] desdichada.

[illegible] cuando la de Rumania [illegible] la paz bajo la autoridad [illegible] sus nobles reyes, Carlos Hohenzollern y Carmen Silva, que reconstruyeron aquella nacionalidad [illegible]

[illegible] literaria y la gestión de reina de Isabel de Wied [illegible] tradiciones [illegible] populares [illegible] que sin ser genial tiene una emoción y una pureza [illegible].

El influjo de esa literatura, eminentemente nacionalista, fué uno de los agentes más eficaces dentro de la obra reconstructiva del pueblo rumano. Por ella despertó el sentimiento nacional [illegible] como estimulante del [illegible] renacimiento artístico en el bello país balcánico, cuya literatura en la actualidad es una de las más brillantes de Europa.

Cuando un país tiene una literatura propia se ha constituído en nuevo país [illegible]

La reina de Rumania, Carmen Silva (1) acompañada de su [illegible] Isabel (2) visitando una exposición de los célebres encajes de la sociedad "Munca" en Bukarest. Fué una de las últimas veces que la reina apareció en público, poco antes de estallar la guerra europea

[illegible]

LA SITUACIÓN DE SAN LUIS

Verdaderamente, el gobierno del señor Daract no se distingue por su altura de miras y legalidad de procedimientos; antes por el contrario pasará a la historia como el recuerdo de algo bochornoso.

Acaba de perpetrarse en la capital de la provincia un hecho inaudito. Los habitantes de la metrópoli, acostumbrados al respeto de sus derechos, jamás pueden imaginar el efecto moral que habrá producido en el pueblo y la sociedad de San Luis el atentado cometido por los más altos empleados de la administración puntana y sus más caracterizados políticos. Las pobres gentes de la campaña, que sepan la actitud decidida del gobierno, en favor de los candidatos oficiales, tendrán que vivir alarmados hasta el día de la elección si son opositores, so pena de verse sometidos a vejámenes de parte de los encargados de velar y tutelar la libertad individual y colectiva.

Las policías puntanas hace rato que están entregadas al saqueo de libretas y los órganos más representativos de la prensa local y nacional más de una vez han demostrado en casos concretos, hechos que debieron llamar la atención del señor gobernador Daract.

Vecinos de San Luis informan que muchos de los empleados policiales son elementos extraídos de las cárceles y los más bajos fondos sociales, llevados allí para desarrollar una acción o plan de trabajos políticos en favor del gobierno. Si esta versión es exacta, la vida en San Luis no está garantizada y mucho menos lo estarán los intereses de la sociedad puntana y libertad política de su pueblo.

Esperamos que los hechos producidos produzcan una violenta reacción política en contra del gobierno y que la Unión Cívica Radical, que es la fuerza más ponderable que lucha contra ese régimen malo, vea ensanchar sus filas por todo lo sano y patriótico que habite en aquel estado.

Escuela Argentina de Música
Bmé. Mitre 374 [illegible]
Director: JULIAN AGUIRRE
CLASES ELEMENTALES Y SUPERIORES
INICIACION DE LOS [illegible]
La matricula continúa abierta en la secretaría de 9 a 11 a. m. y de 3 a 5 p. m.

[illegible]

CONCURSOS

[illegible]

EN EL INTERIOR

Corso Chacarita [illegible]

[illegible]

Corso Maipú, entre Mateo Alvarez y Fray Pelliza [illegible]

[illegible]

CARNAVAL DE MONTEVIDEO

[illegible]

UNION CIVICA RADICAL

Actos que se anuncian para hoy

La concentración de ayer en la sección 17.ª

EL PEDIDO DE INTERVENCIÓN A CORRIENTES

La memoria de los legisladores radicales

INFORMACIONES GENERALES

LOS ACTOS DE ANOCHE

Concentración de subcomités en la sección 17

Conforme se había anunciado, anoche celebróse la concentración anunciada de subcomités de la sección 17.a, la que resultó un nuevo exponente de la vitalidad de las fuerzas cívicas de aquella parroquia.

Las cinco asambleas preparatorias, celebradas en los sitios fijados de antemano atrajeron gran número de oyentes, que subrayaron las frases de los oradores con estruendosas salvas de aplausos.

Al reunirse todas las cinco asambleas, en Federico Lacroze y Cabildo, presentaba este punto un golpe de vista brillante, por la enorme concurrencia que allí se había congregado, deseosa de oír la palabra de los oradores. Estos lo fueron los señores Aragón Neira, Alois Bachman y Juan José Frugoni, que con la elocuencia que les caracteriza, desarrollaron interesantes puntos de actualidad política, especializándose en la actuación y propósitos del radicalismo frente al desorden y la desmoralización en que se debate la política de los oficialistas.

Las manifestaciones de los oradores eran acogidas con grandes aplausos y vítores al partido y al doctor Hipólito Irigoyen.

Cerró el acto, pronunciando breves frases, el señor Ernesto I. Colombres, y en medio del mayor orden se disolvió la manifestación por cuyo excelente éxito merecen felicitaciones sus organizadores.

✿ ✿ ✿

EL PEDIDO DE INTERVENCION A CORRIENTES

La memoria del grupo parlamentario radical Interesantísimo documento

En su debida oportunidad dimos cuenta de que el grupo radical de la legislatura correntina se había dirigido al P. E. de la nación pidiendo la intervención a la provincia de Corrientes, por cuanto su gobernador se hallaba en situación anormal, frente a lo dispuesto por la constitución de aquel Estado.

El documento de referencia constituye un notable tratado de derecho constitucional y es de lamentar que su mucha extensión y lo precario del espacio de que disponemos nos veden darlo a conocer íntegro a nuestros lectores.

Metódica y sintéticamente queda demostrado en ese documento, que establece como consecuencia mediata, una sana moral política, que el gobernador de aquella provincia al infringir los preceptos constitucionales, ha quedado en derecho, cesante de su cargo, y que al alzarse contra la Constitución y contra la legislatura, ha subvertido la forma republicana de gobierno y la carta fundamental de la provincia.

Se establece en la memoria, como apotegma preliminar, el hecho de que:

"La legislatura de Corrientes, reunida en asamblea, en sesión del día diez y ocho del mes en curso, — estando en el período de sesiones extraordinarias, convocada a sí misma para tratar un cúmulo de asuntos de impostergable interés público, según se informa en la copia del pedido de convocatoria para estas sesiones, hecho por más de la cuarta parte de los miembros de ambas Cámaras y el acta de instalación que adjuntamos — hizo la siguiente declaración: "El Senado y la Cámara de diputados, reunidos en asamblea general, en virtud de la expresa disposición del artículo 103 de la Constitución de la provincia, declaran: Que el señor gobernador doctor Mariano I. Loza ha cesado en el ejercicio de su cargo. En consecuencia, resuelven hacer saber esta declaración a los demás poderes del Estado".

En el primer apartado de la memoria, se establece precisa y rotundamente, que el gobernador de Corrientes, señor Mariano I. Loza, había transgredido el artículo 103 de la Constitución de Corrientes, que establece que por la ausencia sin permiso durante el tiempo que fija la Constitución — 8 días fuera del territorio de la provincia, — "quedarán cesantes de los puestos respectivos el gobernador o vicegobernador de la provincia".

Después de probar que por consecuencia natural del espíritu de la ley debe ser el poder legislativo el encargado de atestiguar las ausencias del gobernador, pasan los exponentes a probar que el señor Loza se excedió a todas luces de los diferentes permisos que durante el año anterior le habían sido concedidos por las Cámaras de la provincia.

Se argüía para justificar las ausencias del gobernador que las Cámaras estaban en receso, cuando en la época a que se refieren — enero, — la legislatura había sido convocada a sesiones extraordinarias para tratar interesantes asuntos.

"Hay, entonces, en el caso planteado, dice el documento, más que un conflicto de poderes, desde que no es la legislatura la que ha separado al señor gobernador de su cargo, sino la misma Constitución, la violación flagrante del texto constitucional expreso de este Estado argentino; vale decir, el conculcamiento de sus leyes fundamentales por el ex primer funcionario de la provincia, ciudadano doctor Mariano I. Loza, conjuntamente con el vicegobernador doctor Eugenio E. Breard.

"Como cada Estado, por el "pactun foederis", conserva todo el poder no delegado en la nación, quiere decir que ha delegado una parte de sus atribuciones propias en el poder central: las provincias como compensación, reclaman de la nación las garantías necesarias para mantener en toda su integridad el goce y ejercicio de sus instituciones. Tal el fundamento constitucional de la intervención, como deber del gobierno de la nación, para garantizar a cada provincia el goce y ejercicio de sus instituciones. Artículo 5.o de la Constitución".

Se citan a continuación tesis sustentadas por los grandes tratadistas de derecho político sobre temas de esta índole.

Ya decimos antes, que muchos son los puntos tratados en ese documento, y que prueban hasta la evidencia, la injusticia y la necesidad de la intervención a esa provincia.

Firman el documentos los legisladores señores: Vicente R. Flores, J. Bernardino Acosta, José Antonio González, Ricardo Andreau Francisco Poscié, Héctor Araujo Vázquez, Carlos L. Peisson, Mario A. Herrera, Luis G. Zervino.

✿ ✿ ✿

INAUGURACION DE DOS SUBCOMITES EN LA SECCION 9.ª

Esta noche tendrá lugar la inauguración de los subcomités "Mariano Moreno" y "Bernardino Rivadavia", pertenecientes a la circunscripción 9.a

Con tal motivo, se han organizado sendas conferencias, que se desarrollarán en la siguiente forma:

La del subcomité "Mariano Moreno", en Independencia y Boedo, a las 8.30 p. m., donde harán uso de la palabra los doctores Diego Molinari y Pedro Tamburini.

Terminada la conferencia, irán hasta Rivadavia, y de aquí, juntamente con la manifestación del subcomité "Bernardino Rivadavia", al local del comité parroquial, Bermejo 53.

La conferencia organizada por el subcomité "Bernardino Rivadavia" tendrá lugar en Bulnes y Corrientes. Hablarán los doctores O. Sini y D. Basili.

En el local del comité seccional harán uso de la palabra los doctores Manuel Mitchel y Ernesto H. Celesia.

✿ ✿ ✿

CONFERENCIAS ANUNCIADAS

Para hoy—

Subcomité "Mariano Moreno", de la 3.a, a las 8 y 30 p. m., en Puentecito y Vieytes. Oradores: señores José M. Pagliere, Anastasio Molinari y Eduardo M. Tomasewsky.

—De la circunscripción 16.a, organizada por el subcomité "Félix Mieli", en Manuel Huapí y Colodrero, a las 9 p. m. Oradores: señores Víctor Molina, Juan José Bonifacio y Pascual Passarella.

Boedo y San Juan, a las 8.30 p. m. Oradores: doctores Diego Molinari y Luis W. Beazcochea.

—Con motivo de su inauguración, el subcomité "Mariano Moreno", de la sección 9.a, en Independencia y Boedo. Harán uso de la palabra los señores Delfor del Valle, Juan José Frugoni, Diego Molinari, Obdulio Siri y Adolfo Rossi.

La columna irá después hasta el local social, 24 de Noviembre 561, y de aquí al comité de la circunscripción, Bermejo 53.

—Esta noche se realizará, en el biógrafo Lidia, Chacabuco 969, el anunciado festival a beneficio del comité de la sección 12.a. En los intermedios de la función cinematográfica harán uso de la palabra los doctores Joaquín Llambías y Rogelio Araya. El doctor Juan J. Frugoni recitará una de sus poesías.

—Del subcomité "Pedro Goyena", a las 8 y 30, en la plazoleta de Honduras y Serrano, donde hablarán los señores doctor Florencio Villegas Basavilbaso, señores Jesús María Cordero, Gregorio García y Nicolás R. Páez.

—El "Centro Obrero Radical", de la circunscripción 17.a (Palermo), realizará esta noche, a las 8.30 en las calles Humbolt y Ravignani, una conferencia pública en la que harán uso de la palabra los siguientes señores: Víctor M. Molina, Gregorio García, Carlos Osorio Méndez y Abelardo C. Bernet.

—Del subcomité "Bernardino Rivadavia", circunscripción 9.a, en Bulnes y Corrientes. Oradores: doctor . Siri y D. Basili.

—De la circunscripción 18.a, en Córdoba y Gazcón, a las 9 p. m. Oradores: Horacio González del Solar, Sinibaldo Vidal, Nicolás Oradores: doctor O. Siri y D. Basili.

Día 8—

Club "Juventud Agustín Rocca", de la 17.a, en Arévalo y Huergo, a las 8.30 p. m.

—De la circunscripción 17.a, organizada por el club de la juventud, "Doctor Agustín Rocca", a las 8.30 p. m., en Loyola y Dorrego. Oradores: doctores José P. Tamburini, Diego M. Molinari, Armando Parodi, Pedro P. Sanguinetti (hijo) y Manuel C. Manrique (hijo).

Día 9—

Subcomité "Mariano Moreno", de la 3.a, a las 8 y 30 p. m., en Vieytes e Iriarte.

—Del subcomité circuito 135 (Villa Crespo), circunscripción 15.a, Canning y Warnes, a las 8.30 p. m.

Día 10—

—Circunscripción 7.a, subcomité "Circuito 54", en Sarmiento y Lambaré, a las 9 p. m.

—Circunscripción 3.a, en la intersección de las calles Herrera y Suárez, a las 9 p. m. Hablarán los doctores Tomás Le Bretón y Pascual Passarella.

—Circunscripción 10.a, se reunirá en Misiones y Rivadavia, a las 8.30, donde hablará el doctor Hearme, el doctor Curuchet y el señor Alfonso D. Colli. Terminados los discursos, se irá en manifestación por Rivadavia al local de la circunscripción 11.a, Azcuénaga 359.

—Circunscripción 11.a; se reunirá en su local Azcuénaga 359, a las 9 p. m. para esperar la visita de la circunscripción 10.a.

Día 14—

Subcomité "Mariano Moreno", de la 3.a, a las 8 y 30 p. m., en Tres Esquinas y Montes de Oca.

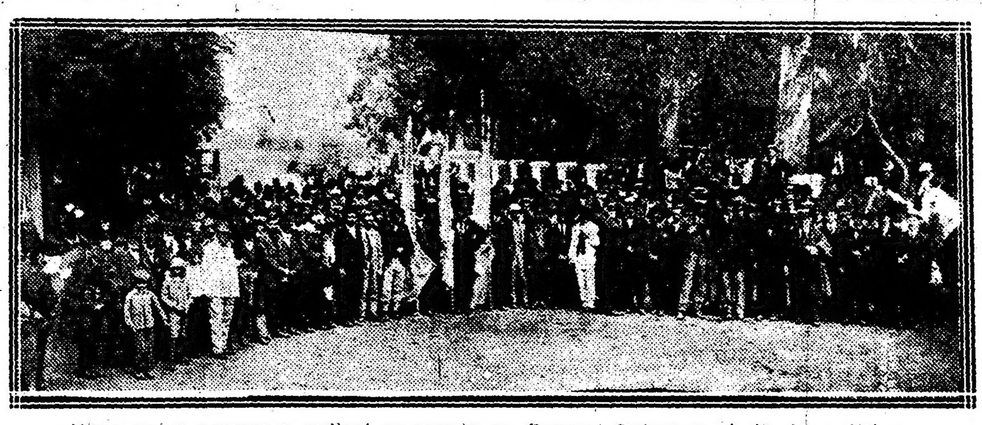

Vista de la asamblea radical celebrada en General Belgrano el domingo último

—Organizada por el subcomité "Mariano Moreno", de la circunscripción 9.a. En Independencia y Jujuy.

—Circunscripción 7.a, subcomité "Circuito 50", en Otamendi y Avellaneda, a las 9 p. m.

Día 16—

—Circunscripción 7.a, subcomité "Circuito 55", en Cangallo y Bulnes, a las 5 y 30 p. m.

Día 17—

—Circunscripción 15.a, en Triunvirato y Gurruchaga, a las 8.30 p. m., organizada por el subcomité circuito 135.

Día 19—

—Circunscripción 7.a, subcomité circuito 49, en Medrano y Rivadavia, a las 5 y 30 p. m.

—Circunscripción 7.a, subcomité circuito 57, en Córdoba y Gazcón, a las 8.30 p. m.

—Circunscripción 15.a, en Gurruchaga y Muñecas. A las 5.30 p. m., organizada por el subcomité circuito 135.

Día 21—

Club "Juventud Agustín Rocca", de la 17.a, a las 8 y 30 p. m., en las calles Santa Fe y Luis María Campos.

—Circunscripción 7.a, subcomité circuito 74, en Pringles y Bogotá, a las 8 las 8 y 30 p. m.

Día 22—

De la circunscripción 9.a, organizada por el subcomité "Mariano Moreno". En Boedo y Belgrano.

Día 23—

Subcomité "Mariano Moreno", a las 8.30 p. m., en Australia y Salón.

—Circunscripción 7.a, comité "Circuito 49", en Bartolomé Mitre y Río Janeiro, a las 8.30 p. m.

—En Thames y Triunvirato, a las 9 p. m., organizada por el subcomité circuito 135, de la sección 15.a

—En Triunvirato y Vera, organizada por el subcomité circuito 135, de la circunscripción 15.a, a las 8.30 p. m.

Día 24—

—Circunscripción 7.a, subcomité "Circuito 56", en Guardia y Bulnes, a las 5.30 p. m.

Día 28—

Club "Juventud Agustín Rocca", de la 17.a, a las 8.30 p. m., en las calles Santa Fe y Luis María Campos.

Día 30—

De la circunscripción 9.a, patrocinada por el subcomité "Mariano Moreno". En Rioja y Agrelo.

Día 31—

Club "Juventud Agustín Rocca", de la 17.a, en las calles Bompland y Costa Rica, a las 8 y 30 p. m.

✿ ✿ ✿

INFORMACIONES DIVERSAS

Todos los días, de 8 a 10 p. m., permanece abierta para recibir adhesiones la secretaría del subcomité radical Talar, de la 15.a, Lacar 3093.

—El comité de la sección 3.a y los subcomités de la misma se han declarado en sesión permanente y funcionan todos los días en los siguientes puntos:

Comité central, Montes de Oca 716, de 5 a 7 y de 9 a 11 p. m.; subcomité Mariano Moreno, de 8 a 10 p. m., en Villarino 2296; subcomité Capitán Miguel González, de 8 a 10, en Sáenz Peña 1953.; subcomité Lorenzo S. Solari, de 8 a 10, en Chacabuco 1494; subcomité Cornelio Baca, de 8 a 10 p. m., en Luzuriaga 20.

—La secretaría del subcomité "Fernández Villanueva", de la circunscripción 17.a, ha quedado definitivamente instalada en las calles Soler esquina Bompland. Todos los ciudadanos, sin distinción, pueden consultar el nuevo padrón, de 8 a 11 de la noche, en dicho local.

—El subcomité "Ingeniero Carmelo Baca y Jenaro Kurh" atiende y recibe adhesiones todas las noches de 8.30 a 11 p. m., en su local Cevallos 941.

—Se cita a todos los miembros del comité de la estación 15.a San Bernardo, para la reunión extraordinaria que se celebrará hoy viernes, a las 9 de la noche, en el local Aráoz 223 por tener que tratar asuntos de suma urgencia.

—Se reunió la comisión directiva de la 17.a sección y después de tratar diversos asuntos relacionados con los trabajos electorales, se resolvió por mayoría de la comisión directiva, reunirse conjuntamente con los convencionales para impregnarse de las aspiraciones de la misma para mejor coordinación de ideas en el seno de la convención.

—Ha quedado constituída en la siguiente forma la comisión que dirigirá los trabajos del subcomité circuito 54, calle Río Janeiro 722: Presidente, Luis Corti; vicepresidente, Angel C. Colombo; secretario general, Natalio D. Sapia; tesorero, Adolfo Martignoni; vicetesorero, Arturo Zarini; delegados: José Cavillán y Raúl Della Cela, y 50 vocales.

—El comité seccional de la 7.a, se ha declarado en sesión permanente para atender la actual campaña electoral.

—Circunscripción 7.a — Todos los lunes, a las 83.0 p. m. se celebrarán conferencias en el local central, Corrientes 4042.

La misma circunscripción anuncia conferencias todos los lunes, a las 8.30 p. m., en el local del subcomité "Viva la Patria", Rivadavia 5281.

—Comité "Universitario Radical" — En la última sesión celebrada por este comité, atento a los fines de exclusiva propaganda de los principios e ideales de la U. C. R., que se impusiera desde su constitución, resolvió lo siguiente:

El comité "Universitario Radical" no auspicia ni prestigia candidatura alguna, ni sus miembros pueden invocar a tales efectos su representación.

✿ ✿ ✿

BUENOS AIRES

Partido Radical. — Conferencias de propaganda

LA PLATA, marzo 3. — Para el 10 del corriente está anunciada la conferencia que se realizará en el club "El Parque", calle 65 entre 1 y 2, y en la que harán uso de la palabra los señores Bianchi, M. Ponce de León, A. Giraldy e ingeniero Albarracín Sarmiento.

—Esta noche se realizará la conferencia anunciada en la plaza Passo, a las 8.30 p. m. Harán uso de la palabra los señores ingeniero Albarracín Sarmiento, González Zimmerman, comandante José Díaz y Raúl Uzal.

La conmemoración del 9

LA PLATA, marzo 3. — Se prosiguen con todo entusiasmo los preparativos para la convención provincial que se reunirá el 9 del corriente en los salones del Operai Italiani.

Terminadas las tareas de la convención, se realizará la proclamación de los candidatos resultantes en un gran acto público que tendrá lugar el mismo día, por la noche, en el teatro Argentino de esta ciudad.

Conferencia. — Desmanes policiales

SAN FERNANDO, marzo 3. — Realizóse anteanoche la conferencia organizada por el comité de la juventud "Leandro N. Alem", en el amplio y cómodo local del comité central, con un lleno completo. Pronunciaron discursos entusiastas el joven M. Fernández y los señores Maglione, delegado del comité de la 12.a, de la capital; Silva, Amer Alberti, Rivas y Vellozo, quien declamó una poesía que fué muy aplaudida.

La policía se apostó frente al local y en la esquina, con varios oficiales y agentes. Al salir la concurrencia, un numeroso grupo se dirigía a la estación de C. A., por las veredas, seguido de cerca y a la par por la policía, cuando frente a la plaza Mitre un ciudadano dió un viva al doctor Hipólito Irigoyen, a lo que otro contestó: "Viva el partido Radical"; no se dijo más, ni se oyó otra voz, pero la policía cargó en seguida y condujo a la comisaría a los dos ciudadanos, sin hacer caso de la protesta de las autoridades del comité central, que han en el grupo.

Hasta la madrugada no se había podido hablar al comisario para reclamarle del atropello cometido, y los dos ciudadanos tuvieron que pasar la noche detenidos.

Conferencia política

BAHIA BLANCA, marzo 3. — Tuvo lugar la conferencia de propaganda que tenía anunciada el comité radical de Coronel Dorrego, en el vecino pueblo de El Perdido. Hicieron uso de la palabra los señores W. Alberto Lezcano, Sebastián Costa y otros, todos los cuales fueron muy aplaudidos.

Radicalismo pehuajense. — Reorganización del subcomité de Guanaco

PEHUAJO, marzo 3. — Para el próximo domingo está fijada la reorganización del subcomité en la vecina estación Guanaco.

Con este motivo, se desarrollará una fiesta cívica en una de las fincas que posee allí el entusiasta y prestigioso correligionario don Pedro Bassart.

Irá una delegación del comité local y conocidos vecinos de los alrededores.

Esta fiesta, la primera de la campaña en estos momentos, está llamada a ser algo así como el toque de atención del radicalismo pehuajense para su reorganización completa.

Asamblea radical

LUJAN, marzo 3. — El domingo 5 del corriente se efectuará en Torres una gran asamblea cívica, en la que hablará el doctor Juan José Frugoni en representación del comité de la provincia. Terminada la misma, se servirá una cena a todos los concurrentes.

Nuevo comité. — Propaganda

ADOLFO ALSINA, marzo 3. — Se ha constituído el comité de la juventud radical denominándolo "Doctor Horacio B. Oyhanarte", aclamándose al doctor Oyhanarte y doctor Ramón Razquín, presidentes honorarios. Presidente efectivo resultó elegido el señor Vicente Eugui. La comisión está formada por entusiastas y numerosos jóvenes que con todo ahinco activan la propaganda electoral que rematará en los comicios del 2 de abril, secundado así y con toda eficacia, al comité directivo local.

—Se preparan nuevos actos públicos para los días 18 y 19 del actual, habiéndose solicitado una delegación de miembros del comité central, presidida por los señores doctor Horacio B. Oyhanarte y coronel del ejército Ricardo Pereyra Rozas.

En estas fechas se hará entrega al comité de la juventud de una hermosísima bandera con los colores simbólicos del Parque, que distinguidas señoritas confeccionan con mano maestra.

Asambleas

CASEROS, marzo 3. — Anoche celebraron una gran asamblea los ciudadanos radicales de Caseros, Santos Lugares y Sáenz Peña.

Instituto Superior de Economía Doméstica

CALLE CARLOS CALVO 922

La apertura de las clases tendrá lugar el 15 de marzo de 1916.

ASIGNATURAS: Cursos completos de Economía Doméstica para la formación de profesoras diplomadas.

CURSOS PARTICULARES para Señoras y Señoritas, de: **Cruz Roja,** con opción al diploma especial, **Cocina, Puericultura, Corte y Confección, Labores y Encajes, Planchado, etc.**

Cursos Gratuitos para Obreras: Cursos Especiales para Cocineras, con opción al diploma. **Pensionado para señoritas.**

El Consejo General de las Conferencias de Señoras de San Vicente de Paul.

378 v. 15 Marzo

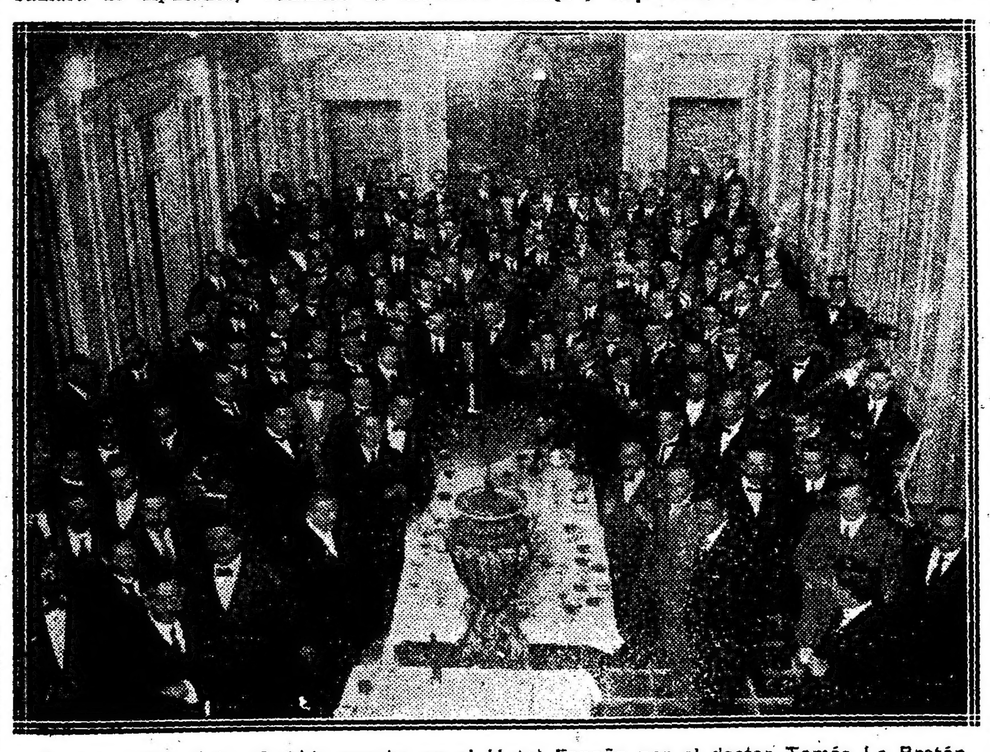

Concurrentes al te ofrecido anoche en el Hotel España por el doctor Tomás Le Bretón

Sírvase Vd

Secretario
Comité de la Capital
RIVADAVIA 1581
Buenos Aires

firmar aquí

Estimaré recibir
por correo (franco)
el libro titulado:

U. C. RADICAL

Actuación Parlamentaria

1912-1916

Nombre .....

Domicilio .....

A. DE MICHELI Y Cía

1001 - AVENIDA DE MAYO - 1001 - ESQ. BERNARDO DE IRIGOYEN

EN LA PRÓXIMA

REAPERTURA DE LOS COLEGIOS

Recurra Vd. a nuestra casa para todos los artículos que sus hijos puedan necesitar

TRAJES de casimir para jóvenes de 10 a 12, desde	$ 19.50
TRAJES para jóvenes de 13 a 16, desde	$ 24.50
TRAJES para niños de 5 a 8, desde	$ 11.50
TRAJES para nieos de 8 a 10, desde	$ 14.50
DELANTALES de brin de hilo	$ 1.80
GUARDAPOLVOS de brin	$ 3.60

Poseemos surtido completo en artículos para niños, como ser: Camisas, Camisetas, Medias, Calzoncillos, Corbatas, Calzado, Sombreros, Gorras, etc.

Si Vd. necesita comprar un ajuar para su niño y no dispone de dinero, solicite en nuestra casa un **CREDITO** en mercadería, pagable en diez meses

PIDA CONDICIONES

En los créditos no recargamos los precios ni cobramos intereses

PIDA NUESTRO CATALOGO CON TODOS LOS MODELOS - SE REMITE GRATIS

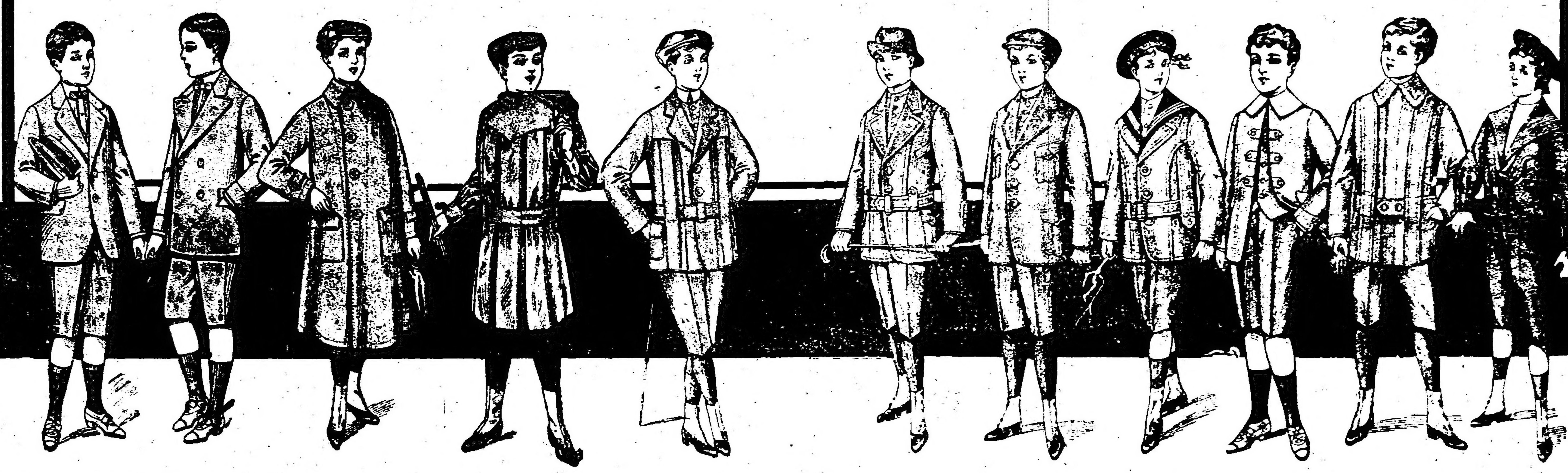

convocados al efecto de designar la comisión directiva del club "Hipólito Irigoyen" y las comisiones de propaganda para el período de 1916 y 1917.

Por unanimidad, han sido elegidos los siguientes ciudadanos para ocupar los distintos cargos:

Comisión directiva, club "Hipólito Irigoyen": Presidente, David Magdalena; vice 1.o, Alejandro Maldonado; vice 2.o, Juan J. Alvarado; secretario general, Manuel Befo; secretarios: Carlos Nordenshcu y Juan Oscar Phola; tesorero, Antonio Godoy; pro, José Andrade y 11 vocales.

También fueron elegidas las comisiones de propaganda y festejos.

El acto terminó aclamándose con entusiasmo al radicalismo y a sus dirigentes.

Conferencia radical

JUNIN, marzo 3. — El sábado próximo se llevará a cabo una conferencia en el Teatro Español, organizada por la Unión Cívica Radical.

Entre los elementos del radicalismo local reina gran entusiasmo.

Conferencia aplazada

BRAGADO, marzo 3. — La conferencia que los radicales debieron efectuar el domingo pasado ha sido transferida para el domingo 5 del corriente, activándose los preparativos para el mayor éxito de la fiesta.

Gran asamblea radical. — Delegados del comité nacional

SAN ISIDRO, marzo 3. — En el Pabellón Colombo se efectuará el día 10 del corriente una asamblea radical en la que harán uso de la palabra, en nombre del comité nacional, los diputados doctor Rogelio Araya y José Luis Cantilo, y en nombre del comité local, los señores Manuel Augusto Charrio y el doctor Carlos A. Becú.

Con el objeto de alcanzar el mayor éxito, se han hecho grandes trabajos de propaganda, siendo dignas de aplauso las autoridades del comité local por la actividad que vienen demostrando.

✿ ✿ ✿

TUCUMAN

Inauguración de comités de la Unión Cívica Radical. — Jiras de propaganda

TUCUMAN, marzo 3. — Anoche se inauguró el subcomité "Juan Posse", el que ha quedado instalado en la terminación de la avenida Aráoz. En el acto de la inauguración hicieron uso de la palabra el doctor Felipe S. Pérez y el Sr. Nicasio Rivero, quienes fueron muy aplaudidos.

—En el boulevar Roca entre Ayacucho y Chacabuco se inauguró el comité "Los Vázquez", haciendo uso de la palabra el señor Rómulo Parsons y otros.

—De Timbo nos llegan noticias dando cuenta de que hoy se verificará en dicha localidad la instalación del comité de la Unión Cívica Radical, para lo cual se cuenta con el esfuerzo de caracterizados vecinos de la localidad.

—También se inauguró anoche el subcomité ubicado en la calle Mendoza esquina Marco Avellaneda.

A las 9.15 se abrió el acto, procediéndose a la elección de las autoridades, que dieron el siguiente resultado:

Presidente, Francisco Jondet; vicepresidente 1.o, Paulino Vallés; vicepresidente 2.o, Desiderio Mercado; secretario, Marcos Hernández; tesorero, Juan Paulino Sánchez; vocales, Bernardo Monteagudo, Angel Miranda, Antonio Quinteros, Guillermo Maruce, Chavez, Segundo Cripa y Segundo Mercado.

—Para El Sunchal partió ayer en jira de propaganda y con el fin de preparar una próxima asamblea, el señor Bernardo Rocha (hijo).

—El candidato señor Octavo Loho, acompañado de un grupo de correligionarios, visitarán las localidades de La Ramada, El Chañar y Timbó, con el fin de activar la propaganda electoral.

✿ ✿ ✿

CORDOBA

Convención interdepartamental

CRUZ DEL EJE, marzo 3. — Con asistencia de los enviados por el comité radical de la provincia, Sres. Ireneo De Anquín, Horacio Martínez y Manuel Torres Cabrera, realizóse anoche la convención interdepartamental para designar los candidatos a diputados por el departamento Cruz del Eje, Minas e Ischilin, resultando electos los señores Enrique Bodereau, Enrique Martínez y Eloy Illanes.

✿ ✿ ✿

JUJUY

Asamblea radical. — Nuevo comité

JUJUY, marzo 3. — El sábado realizaráse una gran asamblea radical con motivo de la reunión de la convención provincial que proclamará los candidatos a electores de presidente y nombrará los delegados ante las autoridades superiores del partido. Con entusiasmo pocas veces visto se prosiguen los trabajos de propaganda. Hoy partieron para la Puna varios delegados a intensificarlos.

Los radicales de la campaña, especialmente de la Quebrada y La Puna, solicitan el envío de delegados caracterizados para que controlen los actos de los comisarios y jueces de paz constituídos ahora en verdugos de los ciudadanos en quienes sospechan tendencias radicales.

—El comité de la capital ha quedado constituído en la siguiente forma: Presidente, Teófilo S. De Bustamante; vice, Pablo Arroyo; secretario, Ernesto Cuñado; tesorero, Serapio Bustamante; vocales: Benjamín Villafañe, Domingo Baca, Roberto Montero y Juan Angel Padilla.

PROVINCIAS

BUENOS AIRES

Marítimas. — Viajeros. — Vuelos del aviador Cattáneo

QUEQUEN, marzo 3. — Procedente de ésa fondeó en este puerto el vapor "Quequén" con 450 toneladas de mercaderías generales para esta plaza y Necochea.

—Ayer zarpó para ésa el vapor "Almirante Gravina", con 500 toneladas de cereales y frutos del país.

—A fines de la semana pasada fué botada al agua la chata "Quequén número 1", que fué construída en este puerto por [illegible] mecánicos de la empresa constructora de este puerto.

La chata de referencia será destinada al transporte de piedra, siendo su capacidad de 250 toneladas.

—De ésa el doctor Emilio Lamarca (hijo) y familia.

—Para ésa, la señorita Albina Braciale.

—Realizó vuelos sobre esta ciudad el popular aviador Cattáneo.

Cambios en la policía — Banquete — La contribución directa — Tertulia de disfraz — Clases escolares.

QUILMES, marzo 3. — Para reemplazar al actual comisario de policía don Ernesto Ulles Imaz, ha sido nombrado el de igual categoría don Salvador Sánchez que prestaba servicios en la comisaría de la Ensenada. Estos cambios, como se sabe, obedecen a los manejos del oficialismo local. El señor Ulles se hará cargo mañana de la comisaría de San Martín.

—El sábado próximo en el Hotel Hansa serán obsequiados con una comida, celebrando la terminación de sus estudios universitarios los señores Esteban [illegible] [illegible], Victorio Haisi, Pablo Mellei y Emilio Torre.

Ofrecerá la fiesta el apreciable caballero don Agustín E. Rosen.

Han retirado [illegible] los señores Iriarte, Rocca, Otamendi, Hellmann, Epelca, [illegible], di, Roma, Finzatti, Verazzo, [illegible], Oliveri, Salas, López, Ciebero, Núñez, Luchelli y otros.

—La situación crítica porque atraviesan los vecinos que tienen que satisfacer pagos de contribución directa [illegible] ayer, verían con agrado que el gobierno estableciera una nueva prórroga prudencial para dar cumplimiento a la ley referida.

—Esta noche en el balneario se llevará a cabo una tertulia de disfraz organizada por las señoritas de Castellanos, Giraldez, Otamendi, Sarmiento y otras.

Dado el entusiasmo que reina en nuestra sociedad, promete esta fiesta todo un éxito, como las llevadas á cabo anteriormente.

—Se verificó el enlace de la señorita Lucía Torres con el ingeniero Kenneth S. Muller. La ceremonia estuvo muy concurrida.

—Para fines de mes el Comité Radical celebrará otra asamblea y para este acto serán invitados todos los correligionarios de esta sección. Vendrán de la capital federal una delegación del comité central como otros oradores que serán especialmente invitados a concurrir al acto.

El comité central del partido se ha declarado en sesión permanente a fin de intensificar los trabajos para las próximas luchas electorales.

—Se iniciaron los censos de las escuelas primarias con una asistencia excelente de alumnos, lo que demuestra el aumento de la población infantil. De manera que en el distrito de Quilmes se hace necesario la creación de algunas escuelas, iniciativa que ha sido ya esbozada por el Consejo Escolar local.

—La Dirección General de Escuelas ha girado el importe de los sueldos de los maestros correspondientes al mes de enero.

Propaganda conservadora.—Incendio.—Lluvia.

25 DE MAYO, marzo 3. — Las autoridades comunales dedican todo su tiempo y los medios de que disponen a la política conservadora. Hace pocos días se inauguró un comité, en cuya ocasión habló el intendente municipal y otros empleados comunales, amenizándose el acto con la banda de música municipal, saliendo luego en manifestación por la calle.

[illegible] del señor Jerónimo L. Astenga, perdiéndose totalmente las existencias.

El señor Astenga ha sufrido quemaduras de tal consideración, que el pronóstico médico las reputa de carácter grave.

Este accidente ha sido muy lamentado en el vecindario.

—Después de una sequía prolongada, que ha influído en el maíz, malogrando el rendimiento en 30 o.o, ha llovido anoche, lo suficiente para permitir el laboreo de las tierras.

Carros municipales conduciendo fieras

ROJAS, marzo 3. — Llegó a esta localidad una compañía de circo que posee diversas fieras [illegible] fueron paseadas en carros de la Municipalidad por todo el pueblo.

En diferentes circunstancias estos mismos carros se han dedicado al transporte de muebles.

Herida por su novio. — Viajeros.

LAS FLORES, marzo 3. — El joven Tito B[illegible] via, señorita Elvira Sutsuit, ignorándose los motivos del hecho.

—De ésa los señores Adolfo Paz, Inocencio Paz y Manuel Echeverría.

Falta de ambiente para festejar el carnaval. — Reanudación de las clases. — Comentarios de una asamblea. — Lluvia.

SALADILLO, marzo 3. — Nótase desgano general por los festejos de carnaval, que se consideran inoportunos dada la proximidad a la lucha electoral, previéndose que sean posibles hechos desagradables bajo la ocultación del disfraz.

—Se han reanudado las clases en las escuelas públicas y en la que dirigen aquí las Hermanas del Niño Jesús, con regular asistencia.

—Se comenta el fracaso que sufrió el oficialismo local en su empeño de hacer disminuir la importancia de la asamblea [illegible] del domingo anterior, pues el pueblo acudió a ella en mayor número que a las anteriores.

Las lluvias caídas han beneficiado los campos de pastoreo.

RECTIFICACION

Por un error se publicó días atrás, en un telegrama de Saladillo, la noticia de que había sido agredido el doctor Francisco Empananza. La persona que había sufrido tal agresión fué el señor Celestino L. Landa, presidente del comité Doctor Francisco Empananza.

Un pedido sugerente. — Perspectivas de carnaval

SAN MIGUEL, marzo 3. — Las autoridades de la localidad solicitan las listas de los ciudadanos que forman parte de los comités radicales.

—No es difícil que el actual estado de cosas influya para que el corso organizado para las próximas carnestolendas resulte deslucido, con motivo del espíritu de agresividad que predomina entre las autoridades, inclinadas a molestar a las personas afectas al radicalismo.

Constitución de un comité

BARADERO, marzo 3. — Mañana se constituirá en ésta el comité radical de la juventud.

Dada la significación de los jóvenes iniciadores y el entusiasmo reinante entre los correligionarios, el acto promete revestir grandes proporciones.

Para la próxima semana anúnciase una manifestación organizada por el comité de la juventud.

Disidentes conservadores. — Balances de la Intendencia.

CHACABUCO, marzo 3. — La publicación hecha por LA EPOCA, afirmando la organización que se estaba produciendo en ésta, en los elementos en desacuerdo hoy con la política del gobernador Ugarte, ha sido plenamente confirmada y ella cuenta con toda la cooperación por parte de las autoridades locales.

—La Intendencia ya no publica los balances detallados y en el del último trimestre que se publicó (tercer trimestre de 1915) figura una partida de eventuales de $ 7.326.25 [illegible].

CORDOBA

Comisión municipal — Impuestos excesivos

VILLA [illegible], marzo 3. — [illegible] no pueden [illegible] este impuesto.

—Con fecha [illegible] la publicidad [illegible] considerando [illegible] por todo el vecindario, como improcedente.

JUJUY

Nuevo director de "El Provincial". — Impuesto único. — Pavimentación.

JUJUY, marzo 3. — Desde ayer aparece como director del diario oficial "El Provincial" el joven Daniel Ovejero, hijo del ministro de gobierno.

En la primera sesión que celebre el Concejo Deliberante, será aprobado el proyecto sobre implantación del impuesto único.

—Se ha integrado con los señores Manuel Pinto y Horacio C. Asemberton la comisión encargada de la nueva pavimentación de la ciudad, obra que costará cerca de un millón de pesos y será costeada con el producido del nuevo impuesto a los cigarrillos y cigarros que se introduzcan en la provincia.

NEUQUEN

Escolares — Demostración — Caminos

NEUQUEN, marzo 3. — Causaron excelente impresión los comentarios justicieros de que se hizo eco LA EPOCA referentes al pedido de una escuela normal [illegible].

—Se abrió la inscripción de matrículas escolares.

El edificio de la escuela se encuentra en condiciones antihigiénicas y desprovisto de los elementos indispensables para regular el funcionamiento escolar.

—El vecindario de San Martín de los Andes ofreció al juez letrado, doctor Enrique Zinny, un picnic en las costas del lago Lacar. Concurrieron numerosas personas, contándose entre ellas algunos turistas que contribuyeron a dar mayor realce a la demostración.

El objeto del viaje del juez letrado a la localidad citada se relaciona con el esclarecimiento del asesinato de un indígena, hacendado de Hayalef. Se trabaja también por el esclarecimiento de otros crímenes de resonancia.

—Se asegura que los caminos por donde transitan los automóviles de la carrera Zapala a San Martín, encuéntranse en pésimo estado, corriendo riesgo los pasajeros de quedar plantados en medio del desierto por defectos que pudieran producirse en los autos imputables a los accidentes imprevistos.

TEATROS, AUTORES, ARTISTAS

LIRICA A LA OPERA

Parece que debido a los buenos oficios de la comisión femenina de la Biblioteca del Consejo Nacional de Mujeres se reabrirá en este invierno la clásica sala de la Opera para bien de los músicos argentinos.

El arrendatario de este teatro, que ha organizado una compañía lírica a base de figuras de primer orden, ha aceptado una propuesta de aquella comisión, propuesta por la cual se asegura para los días del centenario la representación de varias óperas argentinas.

Se cuenta, desde luego, con el apoyo de la sociedad, que es la que debe concurrir a prestigiar los espectáculos.

Hasta este momento se tienen obras de los maestros López Buchardo, César Stiattesi, Constantino Gaito y Carlos Pedrell.

Por un convenio establecido ayer entre la empresa y el maestro Arturo Berutti se ha conseguido también "Los héroes".

La iniciativa que nos ocupa es digna del más formal apoyo, y no dudamos que el viejo coliseo de la calle Corrientes logrará durante las noches del centenario, así como en toda la temporada, el característico esplendor de sus primeros días, de aquellos años en que era por excelencia la casa del buen arte.

La empresa, que ha demostrado desde el primer momento la más encomiable decisión a fin de que se realice con toda la amplitud el simpático plan, merece el más sincero plácemе, y nosotros le damos la seguridad de que sus proyectos artísticos bastan por sí propios para garantizar el éxito de la temporada.

ARTE NACIONAL

En el teatro Buenos Aires se reunió esta tarde la compañía Pagano, citada expresamente para escuchar la lectura de la nueva comedia del doctor César Iglesias Paz, "El vuelo nupcial", que es la elegida para el debut.

La pieza del doctor Paz produjo la mejor impresión, y se asegura que sus representaciones constituirán todo un éxito.

Para actuar en la próxima temporada a realizarse en el teatro Buenos Aires ha sido contratada por la compañía Pagano la actriz señora Damel.

SAINETES, ZARZUELAS

Por indisposición de la 1ra. tiple, señorita Acacia Guerra, hubo de alterarse ayer el programa de función en la Comedia. En lugar de "El barrio latino" se puso "S. M. el Cupón".

Hoy irá "Cleopatra" y para el lunes próximo se anuncia "El bastón del alcalde".

La compañía San Juan reestrenará esta noche en el Apolo la popular zarzuela titulada "Justicia criolla", original del señor Soria, música de Reinoso.

A TIROS CON UNA TIPLE

Telegrafían de Barcelona que anoche ocurrió un sangriento suceso del que fueron protagonistas el tenor cómico señor Santa Coloma y la conocida tiple del género chico Elena García.

Según el referido telegrama, las causas que indujeron al citado tenor a recibir a balazos a su amante, son bien prosaicas, y quizá se avienen poco con el carácter de los protagonistas, gente de teatro. El caso es que el señor Coloma ha invertido algunos pesos en la adquisición de un revólver con proyectiles para dilucidar en forma terminante una cuestión de dinero pendiente con la señorita García.

Parece que la tiple se encuentra en grave estado, y si salva, que así lo deseamos, sería interesante saber si su cónyuge imputará también a la señorita García el gasto de arma y pólvora.

Por lo pronto, una vez restablecida, la conocida cantante puede fácilmente convertir en metálico esta inesperada fama labrada con sangre, y el irascible acreedor verá que sin querer ha contribuído para la realización de un excelente negocio que por desgracia no podrá compartir como sería su deseo.

TEATROS DE PARIS

Del Palais Royal

Mucho interés despiertan en París los estrenos del Palais Royal. El viejo teatro, adosado al Palacio y a los jardines de donde toma el nombre, con su antigua tradición, sus pintorescas anécdotas, conserva sin merma alguna, su histórico prestigio.

Podría decirse que ha sobrevivido al palacio donde se encuentra y a las galerías que cierran sus jardines.

Sabido es que el Palais Royal fué, por decirlo así, la rue de la Paix del segundo Imperio.

¡Todo eso pasó a la Historia!

Hoy no tiene otros prestigios que los que le prestan la tradición y su valor artístico.

El teatro del Palais Royal conserva, sin embargo, a la vez que el carácter y aspecto que tenía a mediados del siglo pasado, la frescura y la alegría de la juventud.

Es, sin duda alguna, uno de los teatros donde más ha reído el público.

Los más famosos "vaudevilles" de Laviche se estrenaron en su escenario, "Le chapeau de paille d'Italie", "La Cagnotte" y "L'affaire de la rue de Lourcine", entre otros.

Allí alcanzaron extraordinario éxito obras tan conocidas como "Duran et Duran", "Divorçons" y "Le train de plaisir".

En estos últimos años ha sido el teatro de "Le petit café", de "Ma tante d'Honfleur", de "Le veilleur de nuit", de "Les deux canards" y de otros "vaudevilles" tan divertidos como éstos.

Sus autores preferidos son Maurice Hennequin, Pierre Veber, Georges Feydeau, Tristán Bernard, Paul Gavault y Flaurs y Caillavet, todos, como es sabido, grandes maestros en obras de ingenio.

Los tres primeros autores que quedan citados acaban de estrenar en ese teatro dos obras muy interesantes.

Titúlase la primera, una comedia opereta en dos actos, que es de Hennequin y Veber. "Le poilu", se titula la segunda, una pieza en un acto, "Hortense a dit: je m'en fous!, y es de Georger Feydeau.

"Le poilu" nos ofrece la sencilla historia de un soldado que se enamora de su "madrina" (sabido es que hay muchas muchachas que han adoptado a soldados sin familia, para atenderlos mientras dure la guerra), a quien no conoce más que por su retrato, y concluye por casarse con ella por poder.

La "madrina", rompiendo la consigna que prohibe la presencia de mujeres en las líneas de fuego, va a ver a su marido, y de ella se enamoran el asistente y el coronel, y éste, que tiene que castigar al soldado que ha faltado a lo prevenido, una vez descubierta la verdad, le impone como pena dos días de arresto en su cuarto.. y acompañado de su mujer.

Antes de llegar a ese feliz desenlace, se pasa por muchas divertidas peripecias.

La pieza de Georges Feydeau, "Hortense a dit; je m'en fous!", es una de las producciones de este autor, como "Le Pouce a l'oreille", que desencadenando una alegría epiléptica, hacen "rire aux larmes", según la frase de los franceses.

Se trata de un dentista dotado de una mujer despótica, que no dice más que tonterías.

Asistimos a una escena doméstica... "et c'est tout: pero en torno de ella se desarrollan episodios deliciosos entre los que se nos ofrece el espectáculo de los clientes que ponen el grito en el cielo desde la clínica butaca destinada a su tortura.

¡Y todo parece demostrar que nada hay más divertido —sobre todo para las almas buenas — que la situación de un semejante entregado a las manos inexorables de un dentista!

Gémier, el gran Gémier, uno de los mejores cómicos franceses, es el magnífico dentista que, con su cómica solemnidad, hace desternillar de risa a su público.

GALERIA TEATRAL DE "LA EPOCA"

Mlle. Gaydon

LA OPERETA

Vuelve esta noche al cartel del Marconi "La señorita Tralalá" en cuya interpretación tanto se han distinguido los elementos de la compañía de opereta española de Aída Arce.

Con esta reprise alcanza la opereta de Gilbert su 14a. representación.

EL TELEPATISTA BERMUDEZ

Con gran éxito han debutado y siguen exhibiéndose en el teatro 9 de Julio de General Urquiza, el famoso telepatista y fascinador Bermúdez y la médium Nenima, quienes con sus asombrosos experimentos mantienen la atención del público que, noche a noche, concurre a admirarlos.

Ha despertado mucho interés el maravilloso fenómeno telepático "El misterio de las flores" y sus difíciles pruebas de fascinación.

UNA OPERA DE MORERA

"Tassarta" y la crítica

A últimos de enero se estrenó en el Liceo de Barcelona una ópera "Tassarta", libro de Julio Vallmitjana, música de Ernesto Morera, el autor de "Titañic".

"Julio Vallmitjana — ha dicho un crítico — quiso presentarnos en esta obra a los gitanos persas que llegaron a España en pleno siglo XVII. Este es un detalle muy secundario. Los primeros gitanos que pisaron tierra española vinieron con las turbas sarracenas y fueron ya advertidos por los cristianos después de la conquista de Granada.

Sin embargo, quiso Vallmitjana teatralizar, "estilizar" al gitano, y aparte el color genuino de la raza nómada, creyó quizás que situando su poema en una época remota, le daba mayor brillo y carácter. Cuidado inútil, porque siempre han sido los gitanos igualmente pintorescos, y sin saberse su origen a punto fijo — aunque bien poco monta para el caso que sean oriundos de la Arabia, la Nubia, Armenia, o Turquía — es tan leve y tarda su evolución a través de los siglos, que hasta en su dialecto, en su "caló" acomodado a todos los idiomas, han advertido los filólogos clara y terminante la procedencia indostánica y algo así como una marca indeleble de su linaje ilustre.

Pero sucede que en el teatro ha de dársenos siempre un orientalismo multiforme y radiante. De ahí que un asunto gitano, explotado tantas veces por autores mediocres, nos parezca sólo apropiado a la opereta.

El poema de Valimitjiana es fuerte e intenso, de ambiente propicio a la tragedia.

Para el músico podía ser la obra del poeta verdadera fuente de inspiración. Hay en "Tassarta" ese algo misterioso que no se expresa sólo con palabras, esa poesía intensa y silenciosa del alma zíngana, que flota como un perfume puro y delicado por encima del relajamiento y chalanismo de la andante gitanería. Ese ambiente cargado de supersticiones y de ritos extraños, donde se mueven los hombres encanallados en su vida vagabunda y se conservan puras las mujeres en medio de sus danzas licenciosas; esa peculiaridad poética admirable de su femenino, que hace a la vez obscena e inaccesible a una bayadera, en las fiestas musulmanas, mientras en Europa, en medio de las asechanzas de nuestro mundo moderno, que aplaude y jalea sus gestos y ademanes, pasea la gitana incólume la flor de su pureza y escupe su desprecio gallardo sobre aquellas pobres mujeres que, estando mejor situadas en el mundo, no supieron librarse de una caída deprimente y fatal.

Lejos de ver al músico adentrado en el poema y seducido por el hermoso cuadro que se ofrece a sus ojos, se nos presenta frío y "científico", preocupadísimo con la distribución orquestal, haciendo un alarde de técnica muy plausible y muy noble, pero que nosotros habríamos estimado mejor como trabajo complementario, nunca como principio y fin de una obra de arte. Si a la vez que un sabio de su técnica no hay en el músico un poeta creador e intérprete de la vida, la orquesta no hará más que monologar una divagación tan inteligente como inútil.

Morera no ha hecho en "Tassarta" una música inspirada, sino un magnífico ejercicio de armonía. En el teatro, esto no es bastante. El público quiere emoción, y esta música simplemente sabia no puede emocionarle.

Se aplaudió mucho al principio de la obra y también al final. Sin embargo, el aplauso conquistado con sólo el ruido no es duradero, aunque ese ruido sea calculado, armonizado y declarado perfecto en la preceptiva musical. Es lástima que Morera, en quien hay que reconocer un gran talento, haya desaprovechado una tan propicia ocasión, como la que se presentaba en "Tassarta", para darle nuevo aliento a la ópera nacional, asaz feble y achacosa. Otra vez será.

La interpretación excelente, sobresaliendo la señora Raccanelli, que estuvo verdaderamente insuperable, y dejando aparte al tenor Illa, que no supo ponerse a la altura de las circunstancias. La señora Lucci, Segura Tallien y Giral, bien, y fogoso y brillante el maestro Padovani.

Morera desde "El Poble Catalá" contestó a la crítica un poco despectivamente. "Fausto" le dirige reproches replicando al alegato. En resumen, una polémica que no significa otra cosa sino el desacierto de un músico al escribir una ópera, músico de talento, como todo el mundo reconoce, pero fácil al error cual todos los mortales.

INAUGURACION DE NUESTRO GRAN ENSANCHE

AMUEBLAMIENTOS COMPLETOS -- CASAS MODERNAS

VEA NUESTRAS GRANDES OFERTAS

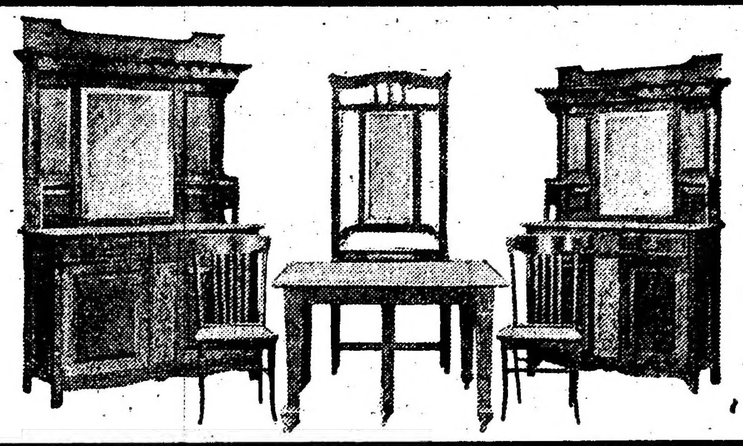

La más grande Exposición de muebles, con las más grandes rebajas de precios

LORENZINI & PERETTI 731 - Bmé. MITRE - 745 Buenos Aires --

EXPEDICIONES AL INTERIOR — EMBALAJE GRATIS

COMEDOR DE ROBLE IMPORTADO COMPLETO $ 290.-

VARIAS

Como hemos venido anunciando, esta noche tiene lugar en el teatro Nuevo la función a beneficio del secretario señor Héctor Delfino. El programa que se ha preparado y que ya dimos a la publicidad oportunamente, no ha sufrido modificación alguna. La compañía Alippi pondrá en escena el arreglo de "Martín Fierro", del señor González Castillo, se hará "El retrato del pibe", del citado autor, y cantará el dúo nacional Nava-D'Angelo. Trinidad Plá (La Criollita), tiene a su cargo algunos números de baile.

También en el Buenos Aires se realizará esta noche una función de beneficio en honor del pintor Relámpago. El programa a desarrollarse es muy interesante.

Se anuncia para el 14 del corriente el debut de la nueva compañía que actuará en el teatro Royal, y a cuyo elenco se han incorporado ya el actor Gabino García y las actrices Argüelles y Matilde Rivera.

Las obras elegidas para la representación de la compañía son: "Las costumbres de Nerón", de Bayón Herrera, y las revistas "Mundial Magazín" y "El ramo de azahar", de Viergol.

Ha regresado de Montevideo el señor José León Pagano que en su calidad de director artístico de la compañía Pagano-Ducasse ha recogido en la vecina ciudad varias obras de autores uruguayos destinadas a estrenarse en el teatro Buenos Aires. Trae tres obras del doctor Víctor Pérez Petit y una comedia del señor Luis Scarzolo.

Bajo el patrocinio de la "Agrupación Artística Gallega" se realizarán en el Pabellón de las Rosas durante los días de carnaval, varios festivales infantiles que prometen resultar muy lucidos.

LEIDO Y COPIADO

Actúa con buen éxito en el teatro Roma de Alberdi un cuadro nacional denominado Guillermo Battaglia, cuya dirección desempeñan los actores Carlos Perelli y Gregorio Cicarelli.

NOTAS POLICIALES

DRAMA CONYUGAL

Tentativa de homicidio y suicidio

Anoche, a las 11, en la casa calle Echeverría 5225 se desarrolló un drama íntimo, del cual fueron protagonistas los esposos Alfredo Muñoz y Lilia Starghi de Muñoz.

Por causas de carácter privado se suscitó un violento incidente entre los cónyuges y a raíz de las palabras el esposo desnudó un revólver y disparó dos tiros contra su consorte.

Los proyectiles dieron en el blanco, hiriendo a la señora en el brazo izquierdo.

Inmediatamente Muñoz se abocó el arma contra la sien derecha y se descerrajó un tiro que le produjo una muerte instantánea.

Atraídos por las detonaciones acudieron un vigilante y el oficial de servicio en la comisaría 31.

En el acto fueron solicitados los servicios de la Asistencia Pública, y la señora, en una ambulancia, fué llevada al hospital Pirovano, donde quedó en asistencia.

La policía recogió el cadáver de Muñoz para remitirlo a la Morgue, a los objetos de la autopsia.

Muñoz era oriental, de 28 de edad y su esposa es argentino, de 38 años.

Las heridas que presenta la señora no revisten gravedad.

La policía de la sección 31 instruye el sumario correspondiente, que será elevado hoy al juez doctor Beltrán.

ACCIDENTE A UN AGENTE DE POLICIA

Esta mañana, frente al número 1288 del Paseo de Julio, el agente de policía Froilán Páez, que iba montado a caballo, a causa de que se le encabritó el animal resbalóse de la montura y cayó sobre las vías del tranvía Anglo Argentino en momentos que se aproximaba un coche de la línea 35.

Felizmente, el motorman que guiaba el vehículo sujetó la marcha en el acto y consiguió evitar que Páez fuera atropellado por el coche.

El agente, por efectos del golpe sufrió contusiones internas y en una ambulancia fué llevado al hospital Fernández, donde quedó en asistencia.

LOS AUTOMOVILES

Anoche, en Paseo de Julio frente al número 2084, en momentos que el niño José Ruiz, de 4 años de edad, cruzaba corriendo la calzada, fué atropellado por un automóvil de alquiler que marchaba a gran velocidad y cuyo conductor huyó.

La criatura sufrió lesiones en las piernas, en la cara y en la cabeza, felizmente de poca gravedad.

La policía de la sección 15 hace diligencias para detener al chauffeur.

AGRESION CONTRA UN CHAUFFEUR

Anoche en la esquina de las calles Yerbal y Terrada se originó un incidente entre el sujeto Juan G. Olazábal, que se hallaba algo ebrio y el chauffeur Rodríguez.

Después de una acalorada disputa, Olazábal, armado con un cortaplumas atacó al chauffeur, cortándole en varias partes la chaquetilla, pero sin lograr herirlo.

El agresor fué desarmado y detenido por un agente de la comisaría 23.

UNA PEDRADA

Anoche, frente al número 3350 de la calle Tarija, dos muchachos, Carlos Delías, de 6 años, y otro de la misma edad cuyo nombre se ignora, se hallaban jugando y por cuestiones que surgieron entre ellos se tomaron en riña. El desconocido le arrojó con una piedra a Delías, causándole una lesión leve en la cabeza.

Inmediatamente el agresor huyó.

EBRIO HERIDO

Esta madrugada, en la esquina de las calles Mariano Acosta y Montes, un agente de la comisaría 25 halló tendido en la acera al sujeto José M. Jorge, que se hallaba completamente ebrio y presentaba heridas de arma blanca en el cuello y en la oreja derecha.

El beodo fué llevado al hospital Teodoro Alvarez, donde se le efectuó la consiguiente cura, informando el facultativo que lo asistió que las lesiones son leves.

Según declaración de la víctima, fué herido por un sujeto desconocido, con el cual tuvo una disputa.

HURTOS

José González y José Muñoz, ocupantes de una habitación en la casa de la calle Bernardo de Irigoyen 757 denunciaron en la comisaría 4.a que un compañero de pieza que ha desaparecido les hurtó ropas que estiman en 180 pesos.

La policía procura la detención del acusado.

—Andrés Puyo denunció en la comisaría 29 que anoche, de su domicilio calle Cabildo número 1942, ladrones desconocidos le hurtaron una bicicleta que valúa en 90 pesos.

EN EL TRABAJO

En la panadería calle Güemes 4945, esta mañana, en circunstancias que el operario Esteban Curcunelli hacía funcionar una máquina amasadora, las paletas de aquélla le tomaron al obrero la mano izquierda, fracturándole cuatro dedos.

La víctima fué curada en el hospital Fernández.

Palacio de Justicia

INCIDENTE REPETTO-COSTA PAZ

La Cámara de Apelaciones en lo federal resolvió ayer la querella instaurada por el Dr. Nicolás Repetto contra don Julio Costa Paz, por lesiones; cuya sentencia de primera instancia, que absolvía al querellado de culpa y cargo, fuera apelada, confirmando la sentencia la Cámara declara no probados los hechos que motivaron la acusación imputando al acusado ser el autor de las lesiones sufridas por el doctor Repetto.

TURNO PARA MAÑANA

Fueron comercial. — Juez doctor Alberto Estrada. Secretario, Dr. Curutchet.

Agente fiscal doctor N. Mackinlay Zapiola.

Recusaciones: Dr. F. Martín y Herrera.

Fuero civil. — Juez doctor Jerónimo Balarino. Secretario, doctor Dobranich.

Agente fiscal, doctor César Campos.

Recusaciones: Dr. Raimundo Saveira.

Fuero federal. — Juez doctor Manuel de Anchorena. Secretario, Dr. Leguizamón.

JUNTAS PARA MAÑANA

Massardo y Amardi, ante el juzgado del Dr. Tristán M. Avellaneda y secretaría del Dr. García, a las 3 de la tarde.

—Carlos L. Spongia, ante el juzgado del doctor Estrada (J. B.) y secretaría del Dr. Faré, a las 3 p. m.

LOS MISMOS RECREOS DE MONTE CARLO

CASINO ALTA GRACIA

ESTÁ ABIERTO TODO EL AÑO

PARQUE JAPONES

ABIERTO TODOS LOS DIAS DE 2 de la tarde a 12 1/2 de la noche

HOY VIERNES DIA DE MODA

Sensacional exhibición: Indios himalayas de cabeza puntiaguda. Dos grandes circos, Tony Grande y Ella Nelky, 130 fieras amaestradas. Entrada un peso con dos vales gratuitos, uno para el teatro y una atracción. De tarde una persona mayor con 4 niños hasta 10 años, con teatro gratis $ 1. Entrada especial niños hasta 10 años con teatro gratis, $ 0.30. Abonos para 6 atracciones, $ 1.

GALLAO Y PASEO DE JULIO.

CRONICA SOCIAL

MAR DEL PLATA, marzo 3 (por telégrafo). — La señorita Elisa Harilaos obsequiará esta noche con una comida, en el Bristol Hotel, a un grupo de sus amigas.

Promete ser una interesante reunión social.

Concurrirán las señoritas Elisa, Teodelina y María Teresa Bosch Alvear, Magdalena Ortiz Basualdo, Elisa del Campillo, Mercedes Peña Unzué, Carmen Christophersen, Mercedes de Alvear, Enriqueta del Solar Dorrego, María Cristina Méndez Terrero, María Luisa Constanzó, Lucía De Bruyn y la señora Mercedes Quintana de Santamarina.

Después de la comida, concurrirán algunos jóvenes.

—La señora Adelia Harilaos de Olmos dará el domingo un almuerzo en el Bristol a un grupo de sus relaciones.

—El ingeniero don Julio B. Figueroa ofreció ayer un té en el Club Mar del Plata.

Concurrieron los señores, señoras y señoritas de Figueroa, Cordeyro, Lynch, López de Gomara, Tamar, etc.

—Hoy se juega en el Golf la «Copa Caridad».

Dará motivo a una bonita fiesta.

⊙ ⊙ ⊙

De Mar del Plata:

En su residencia de "Villa Clarita", la señora Delia Alvear de Ocampo reunió ayer a un núcleo de amigas a tomar el té.

La distinguida dama obsequió a sus invitadas con el exquisito "savoir faire" que tanto destaca su gentil personalidad en nuestro mundo social.

El encanto habitual de la residencia mignón de "Villa Clarita" aparecía realzado con la profusión de hermosas flores hábilmente dispuestas.

Estuvieron en casa de la señora de Alvear las señoras:

Elisa Magdalena Peña de Uribelarrea, Adelia Harilaos de Olmos, Carmen Dormal de Olazábal, Marta Unzué de Blaquier, Josefina Achával de Cantilo, Mercedes Zapiola de Ortiz Basualdo, Elvira Pérez de Cranwell, Zulema Saavedra Lamas de Zuberbühler, Mercedes Unzué de Quintana, Carmen Alvear de Peña, Sofía Pérez de Madero, Gabriela Acosta de Ocampo, Celina Pirovano de Zuberbühler, etc.

—La tarde invernal de ayer determinó mayor afluencia de familias al Ocean Club, donde la reunión se prolongó hasta después de las 8 de la noche

Estaban entre otras las señoritas:

Mercedes Lynch Gorostiaga, Josefina y Elvira Udaondo, Enriqueta del Solar Dorrego, Mercedes Peña Unzué, Angélica, Panchita y Rosa Ocampo, Magdalena y Mercedes Ortiz Basualdo, Adela y Elena Gramajo, Juana y Valentina Sáenz Valiente, Elisa del Campillo, María Luisa Constanzó, Josefina Cantilo Achával, Angélica Catelín, Adela Orampo, Mercedes de Alvear, Ana María Green, María Luisa y Elena Aldao Unzué, Elisa, Teodelina y María Teresa Bosch Alvear, Magdalena Castro, Estela Gibson, Celina y María Luisa Zuberbühler Alzaga, Elisa Harilaos, Susana Ayerza, Emilia Agote, Mercedes Alzaga, Mary Helguera, etc

—Con la lluvia de ayer tuvo ocasión de estrenarse la entrada para carruajes construída en la rambla a fin de que los paseantes puedan llegar hasta sus vehículos sin peligro de mojarse, como antes ocurría

El estreno se hizo en excelentes condiciones de comodidad, con gran contento de todos. El desfile de carruajes y automóviles bajo techo fué desde luego muy lento, inconveniente inevitable que podría zanjarse en parte construyendo otra entrada al frente de la primera, como ya se tiene pensado.

El sendero abierto con tanto éxito en el monumental edificio de la rambla ha sido bautizado por el público con el nombre de "Pasaje Le Bretón".

Fué este diputado radical quien en un día de lluvia avanzó sin miramientos con su automóvil, marcando el trayecto que ahora ocupa el nuevo pasaje.

Sus fueros de legislador lo pusieron a cubierto de las iras del administrador de la rambla que tenía muchas ganas de hacerlo llevar preso.

—A pesar del mal tiempo se llevó a cabo ayer la anunciada excursión a Chapadmalal, en la que tomaron parte más de treinta caballeros.

En el magnífico establecimiento se sirvió un almuerzo con un "menú" que provocó los más entusiastas elogios de los comensales.

Después se jugó el partido de golf para disputar la copa donada por el señor Miguel Alfredo Martínez de Hoz, el opulento y obsequioso propietario de Chapadmalal.

La copa fué obtenida en buena lid por el hijo del dueño de casa, señor José Alfredo Martínez de Hoz, uno de los más aventajados cultores del elegante sport.

Llegó segundo el señor Eduardo Zuberbühler.

Después de una tarde pasada muy agradablemente, visitando con detención el establecimiento, los excursionistas regresaron a Mar del Plata al anochecer.

De la lista que ayer publicamos, muy pocos faltaron a la cita.

—Esta tarde a las 5.15 se realiza en el Club Mar del Plata el anunciado concierto a beneficio del hospital local, con el concurso de las tiples argentinas señoritas Luisa y Adelina Bertana.

La entrada ha sido fijada en cinco pesos.

El programa es el siguiente:

Primera Parte. — "Euryanthe", ouverture, Weber; "Sapho", "O mía lira inmortale", Gounod, canto por la señorita Luisa Bertana; "Vals triste", Sibelius, orquesta; "Non mamate più", romanza, Tosti, canto por la señorita Adelina Bertana; Minueto, Bolzoni, orquesta; "Eternamente", romanza, Mascheroni, canto por la señorita Luisa Bertana.

Segunda parte. — "Giolelli della madonna", intermezo, Wolf Ferrari; "Manón", romanza, Puccini, canto por la señorita Adelina Bertana; "Au Printemps", Grieg, orquesta; "Sansón y Dalila", romanza, Saint-Saens, canto por la señorita Luisa Bertana; "Loreley", "Danza delle ondine", Catalani, orquesta; "La Traviata", aria, Verdi, canto por la señorita Adelina Bertana.

—Anoche se ausentaron definitivamente del balneario los señores Vicente y Carlos Peralta Alvear.

—Para esa el señor Luis Quirno.

⊙ ⊙ ⊙

El domingo próximo parte para Chile, con el propósito de conocer ese país, la esposa del embajador norteamericano en España, doña Isabel E. de Willar, que ha llegado hace corto tiempo a esta capital acompañada de su hija Elisabeth, con el propósito de ver a su otra hija, la señora Bell W. de Roosevelt.

Estos distinguidos visitantes se ausentarán el 15 del corriente de regreso a España.

⊙ ⊙ ⊙

Ayer, con motivo de ser el aniversario de su natalicio, la señorita Celina Conde Cordero, ofreció un te a un grupo de distinguidas amiguitas, el cual se vió muy concurrido.

⊙ ⊙ ⊙

Como venimos anunciando, mañana se realizará en los salones del Tigre Club la reunión semanal; el programa es muy interesante y variado, entre sus números, como anunciamos, tocará varias óperas en el violín el maestro Mischa.

La comisión ha resuelto exigir traje de etiqueta.

⊙ ⊙ ⊙

Esta noche le ofrecerán una comida en el Aue's Keller un grupo de compañeros del Hospital Español y algunos amigos íntimos al Dr. Vicente Subiza, despidiéndolo de la vida de soltero.

⊙ ⊙ ⊙

Ayer se efectuó el enlace de la señorita Adelina Iribarne Penna con el señor Julio O. Storni.

Como teníamos anunciado, después de la ceremonia nupcial en casa de la familia de la novia hubo una recepción, la que se vió muy animada.

—Mañana se realizará el enlace de la señorita Sofía García Torres con el señor Roberto Huweler Senillosa.

Serán padrinos en la ceremonia religiosa Da. Sofía Torres de García y D. Carlos Huweler.

En el acto civil que se efectuó hoy fueron testigos por parte de la novia los señores Bartolomé Luxardo y Justo E. Sola y Carlos Huweler Senillosa y Pedro García Torres por parte del novio.

—Se ha concertado el enlace de la señorita Adela Mardón con D. Jorge Aranda.

—En la casa de la novia será bendecido mañana a las 5 de la tarde el enlace de la señorita María Josefina André con el ingeniero Manuel Arias.

Actuarán como testigos en el acto civil el Dr. Carlos M. Gauna y el señor Ignacio Persink por la novia y los doctores Carlos Ismael Pereyra y Alberto Fernández por el novio. En la ceremonia religiosa actuarán como padrinos los padres de la novia.

⊙ ⊙ ⊙

Con mucho éxito se vienen realizando los preparativos para el corso infantil del Jardín Zoológico. A fin de evitar resfríos e imprudencias queda severamente excluído el uso del agua sea en pomitos, en globos o de cualquier manera. Se deja libre el uso de las serpentinas y de los "confetti".

A pedido de chicos que vienen disfrazados de animalitos se han construído dos carros-jaulas para pasearlos en el corso enjaulados.

Las mascaritas que vengan con coche o carritos alegóricos entrarán por el portón de la calle Las Heras inmediato a la entrada principal de la Plaza Italia.

Estos carritos podrán entrar desde las 2 de la tarde y depositarlos en lugar adecuado hasta la hora del corso.

Sabemos de buena fuente que dos hijos descendientes de los famosos caballos de carrera Ormonde y Cyllene se presentarán en el corso infantil.

Hay 85 premios para distribuir entre las mascaritas premiadas, entre los cuales numerosas alhajas para niñas, relojes extra-chatos de platino para varones; pulsera con reloj con almanaque y saturados a radium para que se vea la hora en las tinieblas; hay libros de premios; hay juguetes de lujo; hay bomboneras finas y pequeños recuerdos para todas las mascaritas en general.

Las mascaritas será conveniente que estén en el corso entre 4 y 5, hora de mayor luz para que salgan en las cintas cinematográficas que mandará sacar la casa de Max Glücksmann.

La inscripción, como hemos dicho, tendrá lugar de 3 a 4 en la terraza del Pabellón del Aguila.

Forman el jurado distinguidas niñas y miembros de las crónicas sociales de algunos diarios.

⊙ ⊙ ⊙

Han partido para el "Sierras Express" los señores:

Enrique Capdeviel para La Cumbre, Pilling para San Esteban, señora Morton para Alta Córdoba, F. de Colominas y familia para La Cumbre, H. Brown para Alta Córdoba, Vicente Fidel López y señora para La Falda, Matías Sánchez Sorondo para Jesús María, Boyar para Sarmiento, Bincaz José para San Esteban, Esteban Firpo para Capilla del Monte, Markovich para La Falda, E. Ulleriz de Schesten para San Esteban, Francisco R. Lino para Capilla del Monte, Gandolfo y familia para La Cumbre, Hoirold Scheele para Sarmiento, niñas Newton para Capilla del Monte.

⊙ ⊙ ⊙

¿Amar? ¿Ser amado? La cuestión tan misteriosa por lo complejo de su objeto, de sus pretextos y sus consecuencias, merece indudablemente retener nuestra imaginación y ejercitar sin cesar su sagacidad.

Este problema estimula generalmente nuestra curiosidad y para saber, para "adivinar" acudimos a la magia y a los oráculos clandestinos.

Nuestra curiosidad de enamorados produce vallosos premios que se exhiben en la tienda rentas a todo un mundo de adivinos, videntes, "El Siglo", Avenida de Mayo y Piedras. quiromantes, nigromantes, grafólogos, etc.... Somos los mejores parroquianos del ocultismo y hasta llegamos a leer nosotros mismos en lo porvenir.

Sabemos que las flores tienen un lenguaje que aprovechan los enamorados tímidos o prudentes para dar a entender sus ardores y para comunicarlos.

Las alhajas tienen asimismo su significación y su elocuencia. Poseen sus virtudes secretas y concurren generalmente al éxito de las empresas amorosas.

Hasta los perfumes ejercen su misteriosa influencia en la inclinación de los corazones.

Los colores tienen su magia y los enamorados les hacen hablar.

El azul es el color de los sentimentales y de las soñadoras, cuyas almas poéticas se complacen en los sueños de amor. Asegura la serenidad. Es color muy querido de los amantes fieles.

El rojo expresa la impetuosidad de cariños y admiraciones. Es el color del amor resuelto que nada ha de romper. A las orgullosas les gusta el rojo y piensan hipnotizar por su brillo. A los suspirantes y admiradores el rosa despierta ideas alegres. Es el color de la joven de franca alegría, de amores normales.

El verde, que dice las esperanzas es color modesto. Expresa, además, la satisfacción amorosa y el deseo de perpetuarla.

El amarillo es el color feo de las infieles y de las burlonas. Cuando se aclara con el suave tono del maíz o del trigo, apenas maduro, su significación se atenúa igualmente, y ese amarillo pálido es color de ricos amores.

Del violado sacan las melancólicas el símbolo de su languidez. Es el color de los ensueños amorosos y de los amores fugitivos. El gris es color que expresa el cansancio de amor; el negro es el color de lutos y de amores muertos.

Ved ahí, amables lectoras, como sin daros cuenta expresáis en vuestra predilección por distintos colores las inclinaciones más íntimas de vuestros sentimientos.

⊙ ⊙ ⊙

Continúa mejorando la señora María Angélica Achúa Biedma de Ocampo.

—Enferma la señora Justa Galarza de Méndez.

—Mejor el diputado señor Arturo H. Massey.

—Se encuentra enferma la señora Elisa Casares de Cambaceres.

—En el mismo estado el señor Valentín Arauz.

—Mejorada la señora Salomé S. Garzoli.

—Restablecida la señora Celia Irigoyen Paz de Urien.

—Es delicado el estado de la señora Luisa Andreu de Lupo.

⊙ ⊙ ⊙

Partió ayer a bordo del Infanta Isabel, para el viejo mundo, por una larga temporada, el señor Juan Villate Cano.

⊙ ⊙ ⊙

Ha fallecido ayer en Tucumán la señora Tomasa Posse de Posse, anciana muy vinculada a la sociedad de esta provincia.

El sepelio de sus restos que se efectuó esa mañana dió margen a una sentida demostración de condolencia.

⊙ ⊙ ⊙

De San Isidro:

Como anunciamos días atrás, esta noche se realizará en el Pabellón Blanco de esta localidad, el festival a beneficio de los pobres de la localidad, organizado por la comisión de señoritas del Taller de San Antonio.

El programa es sumamente variado e interesante: figuran en el varios números de canto a cargo de la señorita Corboni y de los señores Rupek, Corvani y Florencio Lemartier, acompañados en el piano por el profesor Francisco Corvani.

El excéntrico Corona que figuraba en el programa no podrá tomar parte, por inconvenientes de última hora.

Dado los fines filantrópicos que persigue y las localidades retenidas, la fiesta ha de dar margen a una bonita reunión social.

Hasta ayer noche habían retenido localidades las siguientes familias:

Lacroze, Bidart, Malbrán, Molina Scheiner, Ebbecke, Urien, Arca, Obarrio, Marcó, Nazar Díaz, Arana Obarrio, Migueus, Mayol, Sola, Molina, Busch, Rolón, Manzone, Piñero, Hoevel, Gowland, Chavos, Grondona, Bidau, Nocetti, Seeber, Travers, Campos, Zubiría, Giménez Paz, Bustamante, Panelo, Beccar Varela, Oro, mí Garrido, Villate, Vivot, Cruz, Acevedo, Zubiría, Cilley, Castro Videla, Carranza, Lages, Anchorena, Quirno, Aguirre, Gómez García Estrada Balcarce, Wernicke, Herrera, Lanús, Pearson, Casares, Daireaux, Solé, Alzaga, Ayerza, etc., etc.

⊙ ⊙ ⊙

Se halla sumamente grave el coronel don Lisandro Olmos.

⊙ ⊙ ⊙

Los días 5, 6, 7 y 12 del corriente tendrán lugar en el Pabellón de las Rosas las fiestas infantiles que a no dudarlo han de verse muy concurridas dado el programa interesante que la comisión ha introducido en el mismo, de manera que los pequeños concurrentes pasen momentos agradables.

Entre otras cosas, los niños tendrán a su disposición un sinnúmero de diversiones como ser calesitas, Gargantúa y su familia, carreras de cinta con petizos de mimbre, excéntricos musicales, piñatas, pantomimas, pesca milagrosa, y asimismo serán obsequiados con una fotografía tamaño álbum.

El popular Carlitos tomará parte en estos festivales alternando con los chicos y obsequiándolos con juguetes y bombones.

El principal atractivo de este festival consiste en la celebración de un gran concurso de disfraces y bailes para los que se otorgarán

Son las barrancas de Belgrano punto de reunión agradable en las noches de calor.

Las delicias del paraje y el agradable fresco que allí se siente invitan al descanso y lo más escogido del mundo social que permanece aun entre nosotros, acude allí para entretener sus ratos de ocio.

Presentan las barrancas un aspecto seductor, el gusto sencillo de toilettes veraniegas brilla en todo su esplendor y las gentiles siluetas se destacan entre los árboles con majestuoso arranque de belleza.

La banda municipal ameniza con frecuencia estas reuniones y el arte y el sentimiento aumentan los encantos y contribuyen al solaz allí experimentado.

Tradicionales estas reuniones tienen sus alternativas de moda o de decaimiento.

En épocas distintas son aristocráticas figulinas que las adornan con su belleza o burguesitas adineradas que las visitan con su esplendor; hay momentos de cursilería y otros de elegancia, pero siempre el sentimentalismo y el romanticismo tienen su representación especial y los idilios surgen a través de las plantas, cobijados por el cielo estrellado que siempre es el protector del amor que a su vez inicia sus campañas en los parajes poéticos en donde parece que flota su espíritu y la obsesión es tan grande que se diría no puede uno sustraerse a ella, sobre todo cuando se tienen veinte primaveras y un corazón henchido de satisfacciones.

Por eso resultan siempre interesantes las barancas de Belgrano, visítelas quien las visite.

Si es el mundo social distinguido, se admira el indiscutible realce aristocrático que llevan sus mujeres, y si es la burguesía, se distinguen entre sus joyas y sus galas los sentimientos de sus ensueños.

⊙ ⊙ ⊙

Han partido:

Para Mar del Plata, el señor Teodoro Serantes Lezica y su señora Angela Martínez Lastra.

—Para Tandil el señor Emilio Delpech.

—Para Montevideo, el Dr. Carlos F. Melo.

—Para La Atlántida, el Dr. Rodolfo Lemos y su señora Lola María Avellaneda

—Para Montevideo, el señor José María Ocampo.

—Para el mismo punto los señores José Francisco Mazzini y su señora Adelia Carranza, Carlos Faini y su señora María Teresa Fynn, Gregorio Z. Flores y su señora María Porleyro Ibarra, Juan Angel López y su señora María Rosa Basavilbaso, Julio O. Storni y su señora Adelina Iribarne Penna.

—Para Cambaceres, el señor Lorenzo P. Garrahan.

⊙ ⊙ ⊙

Han regresado:

De Salta, el teniente coronel Martín Bertagaray, su esposa Rosario Saravia y sus hijitos y la señorita Elena Saravia.

—De Concepción del Uruguay, la señorita Amalia Concepción Figuerero.

—De Norte América, en viaje para ésta, el Dr. Leopoldo Melo.

—De Córdoba, el Sr. Manuel B. Figuerero.

—De Mar del Plata, la señora Cora Rivera de Posse.

—De la estación Alejandro, los señores Miguel y Andrés Iturralde.

—De Tandil, el seuor Roberto Rosa y su esposa Dominga Aduña.

—De Córdoba, el señor Alberto Gowland y señora.

⊙ ⊙ ⊙

De Lomas de Zamora:

Mañana, en el Barker Hall de esta localidad, se realizará el tradicional baile de máscaras que se lleva a cabo todos los años.

Con este motivo circulan unas invitaciones con las siguientes firmas:

Emma Carvalho de Kiernan, Mary Robson de Mac Gregor, Elvira Portela de Molina, Sara Lowry de Creagh, Manuela Fernández Blanco de Mariño, María Medrano de Acuña, Elvira Molina de Nóbrega, Enrique C. Cash, Julián Portela, Nicolás J. Herrera Calvo, Enrique Demaría, Uladislao A. Frías, Pierce Creagh, Gualberto M. Ruiz, César Iraola, Ricardo N. López, Arturo Simpson, Eduardo Cash, Jorge Ortiz, Héctor González Ocantos, Isauro Silva, Roberto Hilarie, José F. Carrié, Carlos L. Echagüe, J. Z. Bemberg, Conrado Miranda, Carlos Devitt, Miguel Angel Guardo, César Rosquellas, Ovidio Warnes Palacios, Alberto Reybaud, Ricardo Casalins, Oliver Gertner y Luis J. Uriburu.

⊙ ⊙ ⊙

De La Plata:

Mañana, a las 7 p. m., tendrá lugar en el domicilio de la novia, la consagración de la boda de la señorita Sara M. Etchezahar con el señor Manuel F. Ayestarán.

Actuarán como padrinos doña Josefa Aramendi de Ayestarán y el señor Joaquín Ayestarán.

Serán testigos por parte de la novia, los señores Juan Aramendi, Juan Ayestarán y Carlos E. Jaunarena y por el novio los señores Andres Arriarán, Andrés Basterrechea y Javier Lamenz.

—Mañana se efectuará en casa de la novia y en la mayor intimidad el enlace de la señorita Ana María Chaves Gochenochea con el señor Hugo C. Echeverri, ambos con extensas vinculaciones y simpatías en nuestra sociedad.

—A una brillante ceremonia dió lugar la consagración del enlace de la señorita Isabel Van Domselaar con el señor Edgardo Ramella, verificada anoche en el templo parroquial de San Ponciano.

Las naves de la iglesia viéronse desde temprano completas de concurrencia.

Una vez efectuada la boda llevóse a cabo en el domicilio del señor Van Donselaar una interesante reunión de la que participaron numerosas familias conocidas.

—En casa de la familia de la novia y en la intimidad fué consagrada ayer la boda de

Mappin & Webb
CASA ÚNICA EN ARTÍCULOS FINOS PARA OBSEQUIOS
28 - FLORIDA - 36
LONDRES BUENOS AIRES PARÍS
MAR DEL PLATA
SUCURSAL
Calle Rivadavia frente al Bristol
EN DONDE RIGEN LOS MISMOS PRECIOS QUE EN LA CASA CENTRAL DE BUENOS AIRES

Señorita Juana Sáenz Valiente y señores Rodolfo de Alzaga Unzué, Napoleón Paz y Federico Catelín

Señoras Emma Villamayor de Martínez y Amalia Piñeyro de Villamayor

En el Golf. — Un grupo de gente conocida

PARA LAS DAMAS

SILUETAS MODERNAS

Ultima moda en París y Londres

la señorita Eugenia Luciani con el señor Juan Carlos Freire Señorans.

La nueva pareja que goza en esta ciudad de merecidas simpatías, ha recibido con este motivo muchísimas felicitaciones y obsequios.

Después de efectuada la boda se bebió en casa del Sr. Cooke una copa de Champán.

—Anoche quedó formalizado el compromiso matrimonial de la señorita Carmen Costa Alvarez con el señor Eduardo Philipp.

Con este motivo se realizó una interesante reunión en casa de los padres de la novia, de la que participaron sus relaciones íntimas.

—De Córdoba, el señor Juan Carlos Olmedo Varela.

—Para Tres Arroyos el señor Gilberto Loza.

—Partieron para Montevideo en viaje de placer los jóvenes esposos Eugenia Luciani y Juan Carlos Freire Señorans.

BIBLIOGRAFÍA

CONGRESO CIENTIFICO PANAMERICANO

Conferencia del doctor Ingenieros

El doctor José Ingenieros ha pronunciado, en el Congreso Científico Panamericano reunido en Wáshington, una conferencia acerca de "la filosofía científica en la organización de las universidades".

El trabajo del doctor Ingenieros, brillante en la forma y hondo en las ideas, dilucida interesantes cuestiones universitarias y aporta, además, elementos útiles al estudio de complejos y apasionadores problemas actuales, como ser el análisis del progreso cultural en los países americanos y, especialmente, en el nuestro.

Comienza en su labor el doctor Ingenieros por establecer que "como resultado natural de su experiencia, una sociedad adquiere en cada época "sistema de ideas generales", que influyen de una manera homogénea sobre el pensamiento colectivo y son aplicados a la solución de los problemas que más vitalmente le interesan". Y agrega en seguida, que "ese conjunto de ideas generales constituye su filosofía y presenta varios aspectos. En primer lugar es un "cuerpo de doctrinas", en el que se sintetizan las verdades fundadas en la experiencia; en segundo lugar es un "plan normativo", que establece los medios de conducta individual y de acción social; en tercer lugar es una "previsión de ideales", que elabora futuros perfeccionamientos derivados de la experiencia actual. La extensión de las doctrinas, normas e ideales que constituyen la filosofía de una sociedad, representa la "cultura social" de un pueblo. En las naciones civilizadas contemporáneas esa cultura tiende a organizarse en las universidades, que son sus instrumentos naturales de aplicación a los problemas vitales de la sociedad. Tal es la aspiración de toda universidad moderna: ser un instrumento de acción social. Pero es indudable que la organización actual de casi todas las universidades (y especialmente de las hispanoamericanas) no llena ese objeto por dos causas: 1.a no responden al sistema de ideas generales que resulta de las ciencias contemporáneas; 2.a no están especialmente adaptadas a las sociedades en que funcionan."

A demostrar las premisas anteriores dedica el doctor Ingenieros su conferencia, en uno de cuyos capítulos—"el punto de vista sociológico y americano"—se refiere concretamente al problema nacional que entraña la creación de las universidades americanas. "Además del criterio científico, dice, debemos tener en cuenta el punto de vista nacional para cada universidad y el punto de vista americano para todas las de nuestro continente".

"Nuestras nacionalidades se constituyen diversamente de las naciones orientales y europeas, en otro medio y con otra amalgama inicial. "Esta diferencia es la causa por la cual la "renovación de las ideas generales—incesante en la humanidad, aunque distinta en cada punto del espacio o momento del tiempo—se operará en el continente americano con ritmo diverso que en las naciones formadas o dirigidas por elementos y tradiciones que no son las nuestras". De ahí que la acción de las universidades debía orientarse en el sentido de encauzar los estudios dentro de la sociedad en que se encuentran, sirviendo a sus ideales y concurriendo eficazmente a su progreso.

No es posible proporcionar a nuestros lectores, en el breve espacio de una crónica, una noción exacta de las ideas expuestas por el doctor Ingenieros en su conferencia. Pero, en el deseo de completar más o menos satisfactoriamente esta ligera reseña del admirable estudio del doctor Ingenieros, transcribiremos a continuación algunos párrafos que sintetizan las ideas del distinguido sociólogo respecto a la función de las universidades americanas:

"Será, sin duda, dice el conferencista, prácticamente imposible reorganizar fundamentalmente, por decreto, las universidades existentes, pues sus facultades tienen intereses que nadie se atrevería a remover. Por otra parte, además de su función profesional, cada facultad tiene su mentalidad propia, fundada en diferencias naturales que no podrían borrarse, ni convendría hacerlo aunque se pudiera; lo pertinente es infundirles el espíritu común de la época y del medio, haciéndolas converger hacia los nuevos métodos y direcciones científicas. Sin necesidad de una subversión brusca, puede efectuarse una evolución gradual, no sujeta a un plan definitivo o inmutable; a medida que se realice la experiencia sugerirá las variaciones convenientes; después irá adaptándose a su medio social (que varía constantemente) y a los adelantos científicos (que son incesantes)".

DE LA PLATA

ECOS DE UNA INCORPORACION

Ha causado en esta ciudad excelente impresión, la noticia de que el doctor Pumará, confirmando lo que adelantáramos días pasados, se ha incorporado al partido Radical.

En La Plata, donde siempre se ha seguido con interés la actuación de este prestigioso vecino de Juárez donde tiene adquiridas sinceras simpatías, ha sido muy bien comentada la decisión del doctor Pumará.

MOVIMIENTO DE LOS FRIGORIFICOS

Entró ayer a cargar carne en los frigoríficos Armour y La Plata el vapor inglés "Higland Brigadi".

Para Londres, llevando pasajeros y productos de los frgoríficos, salió el paquete Higland Lock".

LOS NIVELES DE BERISSO

Los vecinos de las calles recientemente empedradas en esta localidad se quejan de los perjuicios que les causan los malos niveles que se dieron por la municipalidad a la pavimentación.

Con motivo de la lluvia caída ayer, esos vecinos han tenido que sufrir las consecuencias de los deficientes niveles; de consiguiente se impone que la municipalidad haga las obras de desagüe necesarias para evitar los estancamientos de las aguas.

EL PAGO A LOS MAESTROS

Después de los reiterados anuncios de la dirección de escuelas, recién ayer dió comienzo el consejo escolar al pago de los haberes por el mes de enero a los maestros de La Plata.

ESCUELA NORMAL

En este instituto nacional de educación han quedado terminados los exámenes e inscripciones. La apertura de las clases áun cuando el personal tiene preparado todo lo relativo a ello, no podrá realizarce hasta tanto las obras de salubridad estén concluídas.

Como es del dominio público los trabajos de esas obras se hallan paralizados y como el gobierno de la nación no ha tomado hasta la fecha ninguna providencia al respecto, no se sabe cuándo podrán iniciarse los cursos.

EXPEDIENTES DEMORADOS

El fiscal de estado se há dirigido al ministerio de hacienda quejándose por la injustificada demora que sufren en su tramitación los expedientes que pasan a informe a la oficina de tierras y geodesia.

INSTRUCCION PUBLICA

INSTITUTO LIBRE DE SEGUNDA ENSEÑANZA

El rectorado de este establecimiento ha resuelto crear un curso especial de latín para alumnos procedentes de otros establecimientos de segunda enseñanza, en cuyos planes no se encuentra incluída dicha materia; este curso especial se dictará cuatro horas semanales y se desarrollará fuera del horario de las clases regulares; se iniciará el 20 del corriente, día de la apertura del establecimiento.

MATRICULACION DE ALUMNOS POBRES

El Consejo Nacional de Educación ha podido comprobar que en varias escuelas solo se concede la matrícula gratis a un solo alumno por familia; y, como esa práctica viola disposiciones expresas de las leyes y reglamentos escolares, ha resuelto dirigir una circular a los consejos seccionales de la capital, para que notifiquen a los directores de las escuelas de su dependencia que deben admitir, sin excepción, a todos lo salumnos que tengan certificado de pobreza. El cumplimiento de esta disposición ha sido colocado bajo el control de la inspección general y de la oficina de obligación escolar y multas.

ELECCION DE TEXTOS ESCOLARES

El Consejo Nacional ha dictado una resolución creando una comisión especial a cuyo cargo estará el examen y la aprobación de los libros ofrecidos como textos escolares. Esa comisión—formada por los inspectores generales de la capital, las provincias y territorios, e integrada en cada caso por un autor competente que sea al propio tiempo ajeno a la inspección y a las obras presentadas — elevará al consejo un informe técnico en el que se basará la adopción definitiva o el rechazo de los libros.

Estos serán, sometidos, de cinco en cinco años, a una nueva revisión, para establecer si aún se hallan en condiciones adecuadas a los progresos didácticos, y si han dado buen resultado en el uso.

Dentro de la lista de libros autorizados por el consejo, el personal docente de cada escuela elegirá de acuerdo con el director, los que deban utilizarse en sus clases.

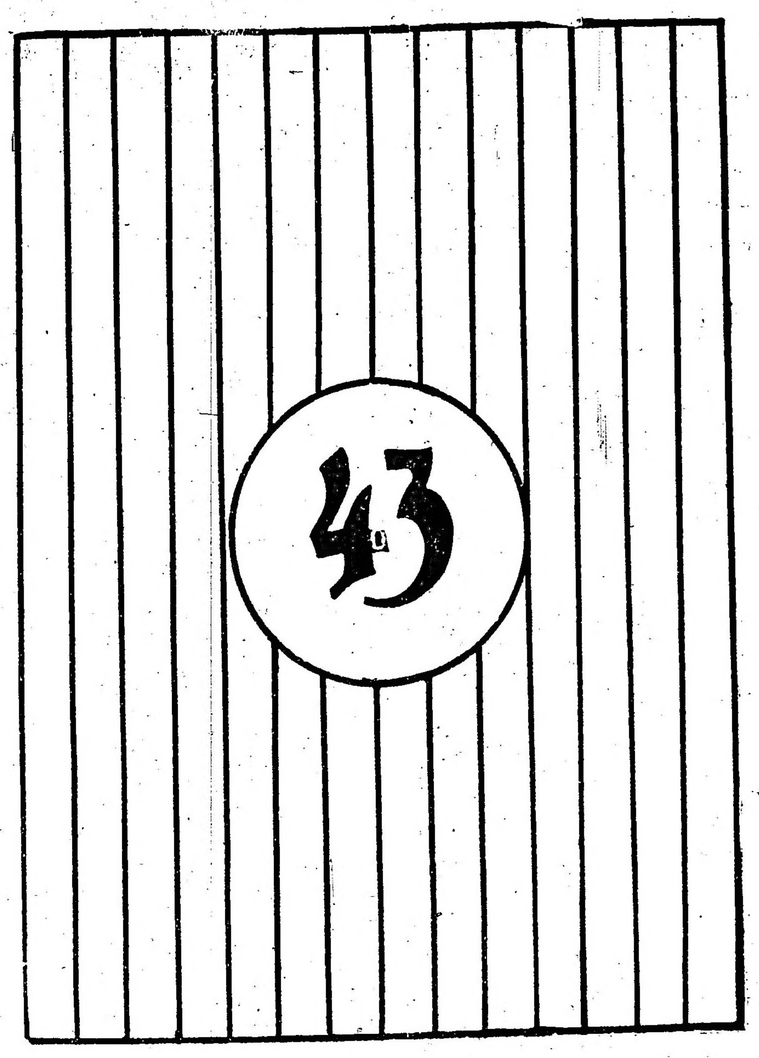

Sinfonía por la orquesta que dirige el profesor Ricardo Quintela.

El cuadro social cuya dirección artística está a cargo del señor Julio Perdiguero, pondrá en escena la comedia en 3 actos de Paso y Abati "El orgullo de Albacete". Luego, la señora R. Mateos recitará el gracioso monólogo "La cocinera". Daráse término a la fiesta con un gran baile familiar a toda orquesta.

Dado el atrayente programa podemos asegurar que la simpática fiesta ha de verse sumamente concurrida.

LA COLUMNA DE LOS NIÑOS

UNA VISITA A LAS GRANDES CAPITALES DEL MUNDO

VIENA

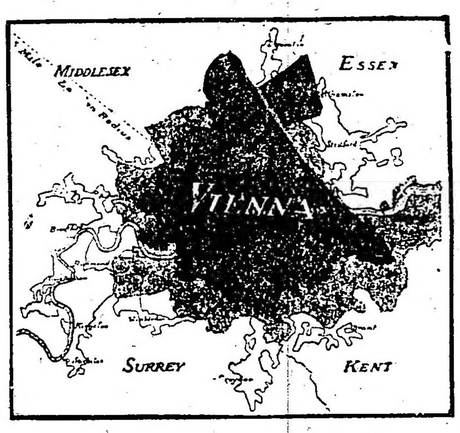

(Viena comparada a Londres)

Detengamos aquí nuestro viaje aéreo y tomemos un reposo en esta hermosa capital de Austria. Viena es una de las mejor construídas, elegantes, limpias y aireadas ciudades del mundo. Desde 1858 Viena ha tratado de imitar en muchos puntos a París y a Londres, y es por eso que se ha extendido, anexándose gran parte de la provincia vecina, haciéndola más atrayente su situación sobre un brazo del caudaloso Danubio.

Viena, como lo hemos dicho, es una ciudad espléndida y suntuosa. ¿Qué edificios visitaremos? Veamos, ante todo, el monumental teatro de la Opera, luego el palacio imperial y la catedral de San Esteban.

En una de las islas del Danubio, que se dividen en tres brazos al pasar por la capital, se encuentra el Práter, grandioso paseo público. Viena es un centro científico, comercial y artístico. A su alrededor, en muchos kilómetros a la redonda, se levantan preciosas villas de recreo.

La población de Viena, con sus alrededores, llega a un millón y medio de habitantes.

❦ ❦ ❦

CONCURSO DE HISTORIA ARGENTINA

Resultado de la encuesta

Las mejores respuestas a las preguntas de Historia Argentina que publicamos a continuación, pertenecen a Zulema Correas (Córdoba), quien puede enviar a buscar su premio.

Pregunta I. — ¿Cuál es para usted la acción más generosa y abnegada de nuestra historia?

Respuesta. — Para mí, la acción más abnegada de nuestra historia, es la de Cabral, al salvar a San Martín; también me conmueve en alto grado la generosidad de Belgrano con los vencidos de Salta.

Pregunta II. — ¿Cuál es su héroe predilecto?

Respuesta. — Mi héroe predilecto es el general José de San Martín.

Pregunta III. — ¿Cuál es la ciudad más antigua?

Respuesta. — Buenos Aires, pero existían en el Alto Perú ciudades más antiguas habitadas por los incas.

Pregunta IV. — ¿A qué asociación secreta perteneció el general San Martín en su juventud?

Respuesta. — A la "Logia Lautaro".

Pregunta V. — ¿Cuál es el hecho de armas más glorioso?

Respuesta. — He aquí una pregunta difícil de contestar; busco en las páginas de la historia y en mi cabeza de niña todos los hechos se hacen gloriosos y, además... ¡soy argentina! y estoy orgullosa de las glorias de mi patria.

Pregunta VI. — ¿Cuál es la época más nefasta?

Respuesta. — La tiranía.

Pregunta VIII. — ¿Quién fué el primer presidente argentino?

Respuesta. — Don Bernardino Rivadavia.

Pregunta VIII. — ¿Qué consecuencias tuvieron las invasiones inglesas?

Respuesta. — Muchas y muy benéficas para nuestra libertad; entre otras, despertar el valor moral de los criollos.

Pregunta IX. — ¿Qué gobernante hizo progresar más el país?

Respuesta. — B. Rivadavia y D. F. Sarmiento.

Pregunta X. — ¿Qué país de América primero se rebeló contra España?

Respuesta. — Algunas colonias del Alto Perú y la Argentina.

Zulema Correas.

Merecen mención especial las respuestas enviadas por los niños Tristán Bidegain, capital; Nélida Lozano, capital; Carmen Arean, capital; Delia Margarita Moreno, capital; María L. Lozano, capital; Hector Lozano, capital; Ramón Lamas, capital; Luisita Mó, capital; Bernardo Britos, Córdoba; Teresa Díaz Añasco, capital; ignacio López Ayala, San Luis; Saida Martínez, Mercedes; Lucrecia y Lilly Haudel, capital.

A estos amiguitos se les contará este concurso para los seis del premio.

❦ ❦ ❦

LA MUSICA EN LOS ANIMALES

Todos vosotros amiguitos míos, habréis leído, sin duda, los deliciosos cuentos de Grimm, quien nos presenta una orquesta de animales, esas naraciones nos encantan como productos fantásticos de un mundo en el que los animales hablan y tienen dientes las gallinas. Y, sin embargo, un sabio músico acaba de terminar un estudio sobre el órgano vocal de los animales. El más musical de todos sería el caballo; en cuyo relincho, desciende, según parece, una escala cromática perfecta, sin omitir un sonido.

El asno rebuzna haciendo octavas completas.

La voz del mono es comparable a su agilidad: los sonidos que emite abarcan una octava de sonidos musicales, ascendente y descendente por medios tonos. La voz en los perros cambia según su grado de domesticidad.

En cuanto a los pájaros, ¿existe acaso en la naturaleza algo más armonioso y perfecto que su canto?

1916 - CARNAVAL - 1916

Grandioso surtido de trajes de disfraz. Lujosos dominó. Pierrots, etc.
SE VENDEN Y SE ALQUILAN

MERCERIA LA PERLA 524, C. Pellegrini, 524

CENTROS RECREATIVOS

DIVERSAS NOTICIAS

Unión Madrileña. — El sábado 18 de marzo esta sociedad recreativa realizará una gran función y baile en los elegantes salones de la Giuseppe Garibaldi, Sarmiento 2419.

El programa a desallollarse es el isguiente:

The "ANTIQUARY" WHISKY
B. M. de Santa Coloma, Chacabuco 319

NUESTRO CONCURSO FOTOGRÁFICO INFANTIL EN MAR DEL PLATA

FOTOGRAFIA DE LOS NIÑOS QUE HAN CONCURRIDO AL CONCURSO DE "LA EPOCA"

Primo Callejo — María Julia Carranza — Enrique Notting — María Gallejo — Angel Grigolato — Miguel Callejo — Antonia Callejo — Ernesto Carranza — Josefina Casademont — Amando Callejo — Clotilde Tajan — José Callejo

CARRERAS DE CABALLOS

HIPODROMO ARGENTINO

La reunión de ayer — Doña Alda y Floris ganan su primer carrera — Comentarios.

Puede decirse que la de ayer ha sido una de las buenas reuniones. La cátedra no pudo estar más acertada, pronosticó con todo acierto aunque luego el sabio público con sus boletos inclinara la balanza para otro lado.

Nosotros tuvimos la fortuna de indicar cinco ganadores, animales que después de pocas deducciones nos parecían casi imperdibles.

La tarde, en lo que respecta a bondades de temperatura, fué desastrosa. ¿Las causas? Tal vez las hallaríamos si quisiéramos pensar con un poco de superstición. Pero no, preferimos dejar al tiempo, como señor justiciero y omnipotente, y aceptar sus lluvias y sus vientos como necesario castigo de ciertas peligrosas determinaciones.

El comentario es sencillo; todos los resultados nos parece naturales, hasta el terrible batacazo de Fulana, porque no es poco natural que en una carrera donde toman parte 27 animales gane quien menos deba de ganar.

La felicidad por ser mayor, hasta en las carreras de vallas, punto negro de todos los programas, dió un final lógico, esperado.

No tenemos absolutamente nada que discutir, hasta el juez de raya — ¡señores! — ha fallado bien...

No corrió Lema en el handicap San Simón, porque el destino ya había mostrado su desagrado la víspera y luego aliado con la lluvia le impidió terminantemente, que se honrara con tan prestigiosa chaquetilla.

Y bien: con tanta suerte se hizo todo, que el tintero lleno de alabanzas hemos de volcarlo para el primero o para cualquiera que recordamos, que a todos hemos de darle parte de nuestra satisfacción.

Primera carrera — Dividendo — Vamos a tener todavía para rato con el hijo de Río Uruguay.

Su primera victoria la obtuvo cómodamente, ganando por varios cuerpos y en un orgulloso galope; la segunda, pues, era de esperarse ya que animales inferiores a él le dispensaban kilos, y sus medios más asegurados que nunca, se desarrollaban con una insospechada velocidad.

Dividendo corre mucho, tanto, que sus propietarios ya se están entusiasmando y piensan tantear la suerte en carreras llanas, donde hay algo más que un Richepin y una Lay...

Sin embargo, nos parece prudente no dejarse llevar de esos entusiasmos: a Dividendo le queda en las carreras de vallas un amplio programa, hasta tanto no surja un rival de más fuerza, porque los que hoy han de oponerse a su triunfo no poseen las necesarias como para derrotarlo.

Martín Orrego pasando a pesar de un cuello que quiere ser elegante y un chambergo plomo, sigue encantado de la vida... Ha resuelto el problema dificilísimo de sacarle producto a Dividendo. De este modo su labor competente no pasará inadvertida, y su tipo pintoresco, con bigotes de mercurio, se popularizará tal vez hasta la celebridad.

Segunda carrera — Doña Alda — Estamos en presencia de un producto de positivo porvenir.

No en vano se abusó del bombo para elogiar a esta hija de Your Majesty; ganó con entera facilidad, marcando un buen tiempo, en una pista anormal y soplando un viento bastante fuerte.

Nuestros entusiasmos por Mimi Pinson ya se van agotando; en el clásico Casares han de encontrarse y la pupila del stud Rancagua si no se halla en plena posesión de sus medios, difícilmente podrá vencer a la ya demasiado popular Doña Alda.

Abonó todavía un sport injusto: muchos en el afán de buscar un batacazo con probabilidades apostaron a Victoire por aquello de que le había ganado en el apronte a La Comtesse...

Tomó Doña Alda la punta desde los primeros metros, revelando unas ligerezas poco comunes, conservó sus posiciones y al final se mantuvo firme, aunque pareciera agotada. Pero no eran necesarias las energías de un Calambour, por cuanto en la partida ya habían quedado sus enemigos sin átomo de resistencia. Les hizo — como vulgarmente se dice — marcar el paso...

Detrás podía entrar cualquiera, lo importante era que Doña Alda, una fija si las hay en el hipódromo, que aún con tres patas, gana, repartía $ 4.20 de dividendo, a pesar de la montaña de boletos jugada por su entraineur.

La Victoire está a un paso del triunfo. Ash — salud!! — finalizó tercera: no es tampoco mala carta para un próximo encuentro.

¿Y La Mistinguet? Ya sabremos cuando ha de tener 10.000 boletos!... Son tan disimulados que ni a un chico engañarán. Pero la comisión...

Tercera carrera — Floris — Nuestro favorito se impuso sin mayor esfuerzo, aunque aparentemente el pescuezo, única ventaja, quisiera declarar lo contrario.

El hijo de Le Samaritain en su anterior presentación al repartirse el tercer puesto con The Lad se había candidato a una pronta victoria, porque el pupilo del stud Sceptre ya había salido airoso con [illegible].

Se dijo de Cacique, de Bollo Marín, [illegible] que [illegible] a favorecer a [illegible] guiándose por nuestro pronóstico, apostaron a Floris, pues de lo contrario nunca [illegible] alcanzado ese dividendo tan aceptable.

Sigilosamente, misteriosamente, sin que nadie se apercibiera de ello en el stud Gran Muñeca preparaban a Cruz Diablo [illegible] desquitarse pronto de los gastos que [illegible] Smasher con su operación y sus [illegible].

Un pescuezo más y el desempate se produce, pero no hubo suerte: el hijo de [illegible] andaba muy bien, aunque le faltara [illegible].

Cruzó el disco victorioso nuestro favorito y como la performance de Cacique no podía dejar conformes a sus partidarios, atribuyeron la defección a un pechazo de Fred [illegible] también para otro encuentro tendrá [illegible] La Mistinguet y como Emiliano [illegible]

días pasados los 10.000 boletos delatores de las fijas imperdibles.

De esta carrera hemos podido sacar algunos próximos ganadores: quien observó el final no olvidará seguramente a Cruz Diablo y Bollo Marín. Tiene pronto su primer triunfo.

Cuarta carrera — L'Epatant — Fué un interesante desenlace el de esta carrera. Por fin parecía que el entraineur del stud Los Manantiales y su jockey obtendrían el justo premio de tanta labor inútil hasta entonces, cuando Bosch que también costó a su entraineur algunos pesos, atropelló con una energía que jamás hubiéramos creído en él, igualando a su rival en el momento [illegible].

L'Epatant y Bosch se repartieron el triunfo, pero sus respectivos entraineurs [illegible] que con esa miseria no [illegible] malos ratos pasados. Polla y Betancourt se miraron entonces [illegible], cruzaron un [illegible] y el desafío [illegible].

Era una elección difícil: entre dos buenos animalitos que sobre todo carecían de coraje para trabarse en lucha desde los primeros metros, no se sabía cuál preferir, se dudaba si Jardy había puesto en Bosch lo necesario o era Old-Man el que había trasmitido a L'Epatant algo, muy poco cosa, de sus inmensas bondades.

El desempate coronó nuestro pronóstico; [illegible] el [illegible] con esa característica serenidad [illegible] en el momento oportuno puso a su rival paralizado [illegible] disco [illegible].

Sin embargo Betancourt ni se inmutó si quiera; las ganancias de Doña Alda y las de mismo Bosch porque el dividendo fué reconfortante, significaban más que una miserable comisión.

Ahora sólo resta hablar del porvenir que espera a L'Epatant, pero eso... pero es [illegible].

Quinta carrera — Manischino — [illegible] sirle, aunque [illegible] una [illegible] más fuerte para que [illegible] corneta [illegible] el jockey [illegible] vo Last Reason.

[illegible] la Zíngara con todo un prestigio de [illegible].

[illegible]

La [illegible] pésimas condiciones resultaba en su [illegible] a Manas [illegible]

[illegible]

[illegible]

[illegible] más una fuerza [illegible] doble y [illegible] la misma de [illegible] vencido el bravo hijo de La Tingara.

[illegible] tres [illegible] la [illegible] más.

Sexta carrera — Fulana — El [illegible] la tarde [illegible] de esta [illegible]

[illegible]

Séptima carrera — Smasher — [illegible]

[illegible]

Las dos fuerzas [illegible]

Octava carrera — Trésor — [illegible]

[illegible]

La cancha tal vez le haya sido beneficiosa porque además le librara una enemiga tan temible como Pass-Mal.

Siguió el tren de Desastre, Majestad, mientras Trésor dominando la carrera seguía a la expectativa... Entraron en la recta y se terminó el encuentro.

Pasó el pupilo del entraineur Filippi que con este caballo ya ha solucionado el difícil problema de la vida, y en un cómodo galope llegó a la meta seguido de Majestad.

Al reaparecer Trésor con esta victoria nos declara que sus formas, su estado y sus medios están como en los días de sus mejores triunfos de la temporada pasada. Vale decir que lo esperan en esta muchos más.

Así lo deseamos.

STUD ICEACHE

Este stud que en la presente temporada va a la cabeza en la estadística de [illegible] nadas, ha tenido un mal día en la reunión de ayer. La pareja de Mustafá y Last Reason que parecía tener a su entera disposición el premio de la sexta carrera, no [illegible] ta en línea, siendo reservado el primero para mejor oportunidad, debido a la [illegible] vía que empezó a caer cuando se [illegible] putando la quinta prueba del programa. Como si esto no fuera suficiente [illegible] mismo Last Reason [illegible] Diamond de [illegible] mayó fácilmente batido por Mustafá [illegible].

También Pass-Mal que [illegible] final [illegible] otro premio a su [illegible] no fué presentada por el mal estado de la pista.

Como se ve la [illegible] a [illegible] para que la simpática [illegible] señor Ignacio Correas no se anotara en el haber dos premios más.

DOÑA ALDA

El debut de esta hija de Your Majesty ha estado en un todo de acuerdo con lo que habíamos anticipado.

Desde que el starter dió paso a [illegible] la pensionista del stud [illegible] sesión de la vanguardia y [illegible] taja se mantuvo así hasta que [illegible] to el disco vencedora.

Ha sido una victoria holgada la de Doña Alda, pero nuestra opinión [illegible] porvenir en las pistas [illegible] para [illegible] la [illegible] oportunidad [illegible] del clásico Casares [illegible] disputarse el domingo de la semana entrante.

TATA DIOS

Teníamos razón cuando decíamos el martes que Tata Dios [illegible] comprobar su [illegible] el mayor [illegible] habilidades, pero [illegible] de mala suerte [illegible] [illegible].

Propiciado favorito [illegible] en sus anteriores carreras así lo [illegible] Desaday, no sabemos si por el mal estado de la pista o porque su [illegible] correr tan [illegible].

RIOME

[illegible]

FULANA

[illegible] el nombre [illegible] ganadores [illegible] año 1915.

La [illegible] hija de Flor Su [illegible] que disputaron la carrera había [illegible] una docena que merecían [illegible] confianza a sus respectivas caballerizas [illegible]

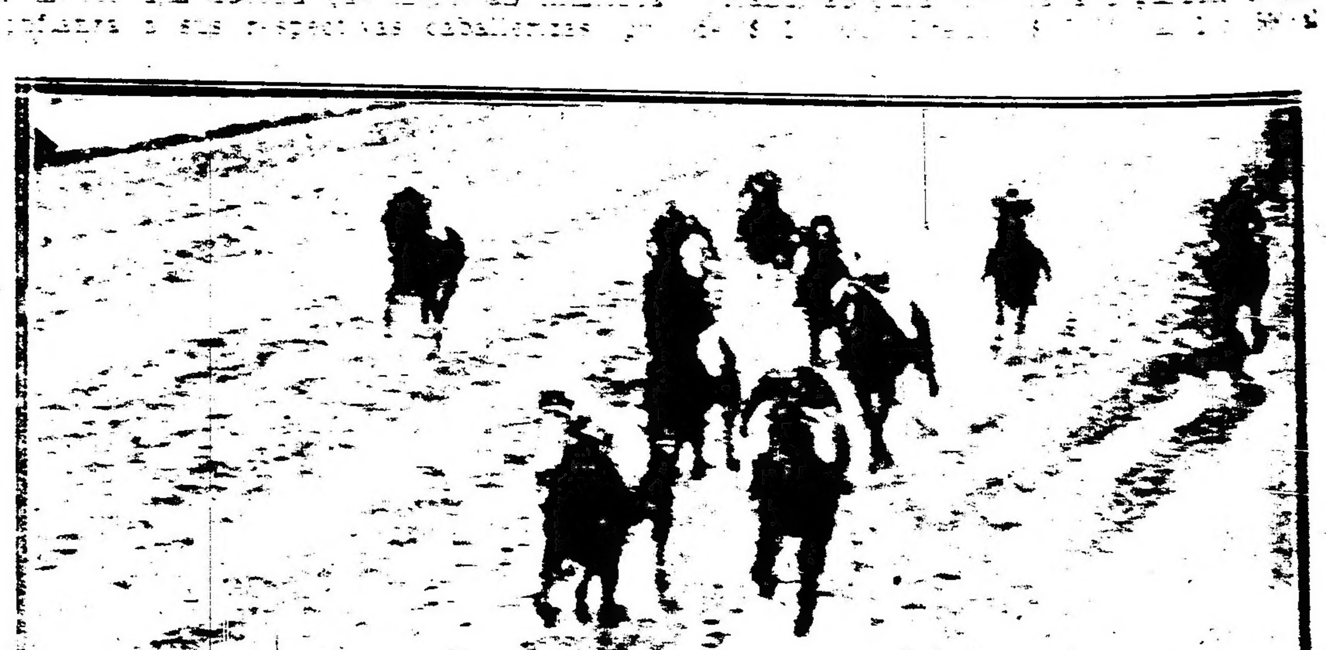

[illegible] de la tercera carrera — Floris y Cruz Diablo luchan por obtener la victoria imponiéndose nuestro favorito

[illegible]

LA MISTINGUET—FREZ

[illegible]

MARTÍN ORREGO

[illegible]

[illegible] la "manga" que podían desviar la carrera de vallas.

Por la forma [illegible] el hijo de Río Uruguay, Orrego [illegible] tranquilo porque a [illegible] varios premios [illegible] de [illegible] disposición.

HIPODROMO ARGENTINO

Programa oficial para la reunión a efectuarse el martes 7 de marzo de 1916

Fernández

Primera carrera

Para todo caballo de 4 años y más edad que no haya ganado [illegible] de una carrera. Peso 54 kilos. [illegible] a los ganadores. Premio $ [illegible] y [illegible] Entrada $ [illegible] Distancia 1600 metros.

[illegible]

1 El Turco	[illegible]	Zoe [illegible]	54
2 [illegible]	[illegible]	La Brava II	54
3 [illegible]	[illegible]	Maraz	54
4 [illegible]	[illegible]	Paisana	52
5 Lady Away	[illegible]		

Segunda carrera

Para potrancas de 2 años que no hayan ganado [illegible] Entrada $ 40. Distancia 1000 metros.

1 Sonata	[illegible]	4 Last Fortune	54
2 [illegible]	[illegible]	5 La Victoire	54
3 Najada	[illegible]		

Tercera carrera

Para potrillos de 3 años que no hayan ganado [illegible] Entrada $ 40. Distancia [illegible] metros.

1 [illegible]	[illegible]	Tavernano	54
2 [illegible] Marín	[illegible]	[illegible] Brazo	54
3 [illegible]	[illegible]	[illegible]	54
4 Pataraí	[illegible]	[illegible]	54

Cuarta carrera

Para todo caballo de [illegible] años que no haya ganado [illegible] Entrada $ [illegible] Distancia [illegible] metros.

1 Fanny	[illegible]	San José	54
2 El [illegible]	[illegible]	Bull Pitt	54
[illegible]	[illegible]	[illegible]	54
4 [illegible]	[illegible]	[illegible]	54
[illegible]	[illegible]	[illegible]	54
[illegible]	[illegible]	[illegible]	54
[illegible]	[illegible]	[illegible]	54
8 [illegible]	[illegible]	[illegible]	54

Quinta carrera

Handicap para [illegible]

[illegible]

Sexta carrera

Para todo caballo [illegible]

[illegible]

Séptima carrera

Handicap para [illegible]

1 [illegible]	[illegible]	[illegible]	46
2 Thaisen	[illegible]	Santa [illegible]	44
3 [illegible]	[illegible]	[illegible]	44
4 San [illegible]	[illegible]	[illegible]	46
5 La [illegible]	[illegible]		

Octava carrera

Handicap para [illegible]

[illegible]

1 [illegible]	[illegible]	Tressan	[illegible]
2 [illegible]	[illegible]	[illegible]	[illegible]
3 [illegible]	[illegible]	[illegible]	[illegible]
4 [illegible]	[illegible]	Del Salerno	48

FLORIS

[illegible]

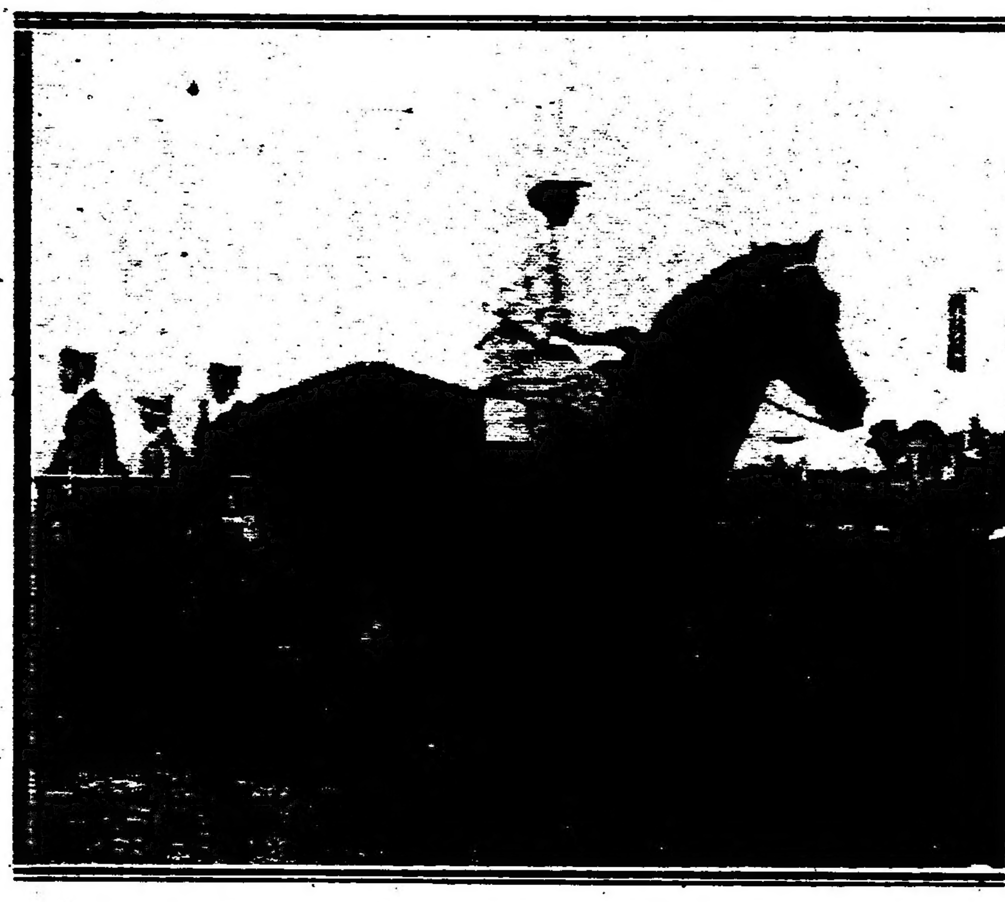

Floris entrando al pesage después de ganar su primera carrera

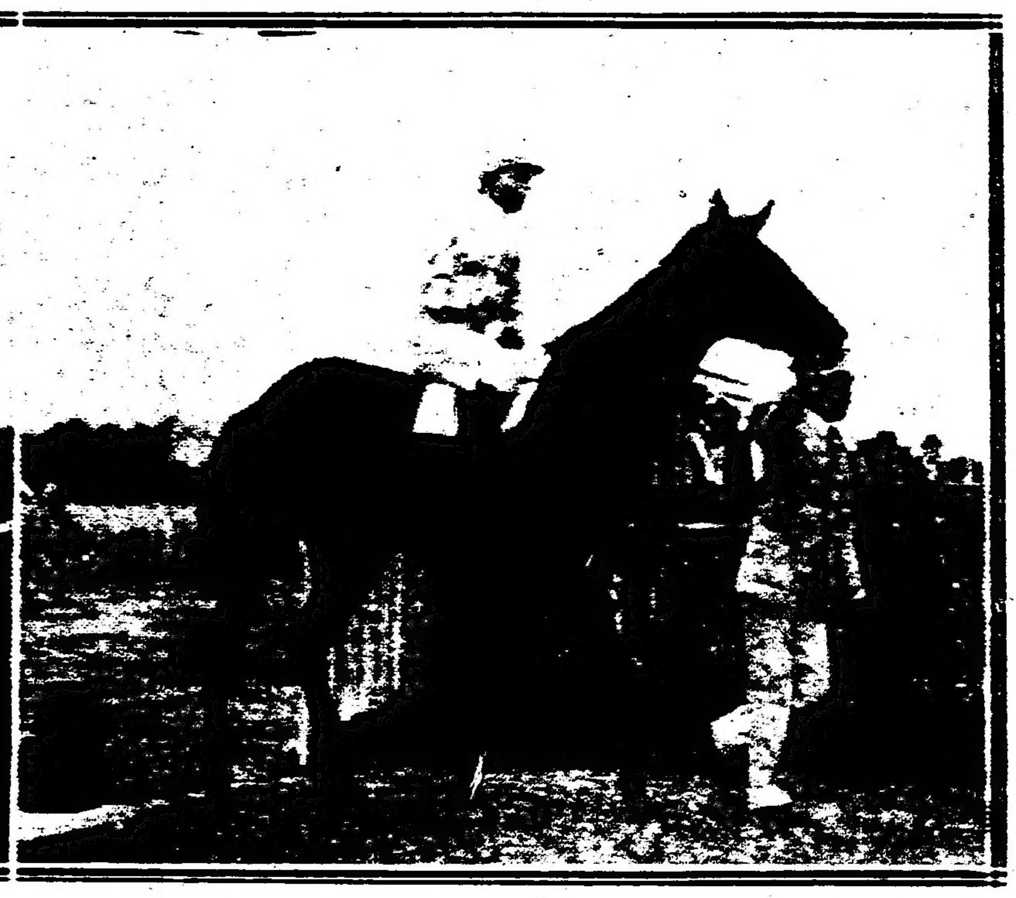

Doña Alda después de ganar su primera carrera con suma facilidad

CONCURSO HIPICO

Todo lector de LA EPOCA puede tomar parte en este concurso con sólo llenar el correspondiente cupón, el que debe ser remitido bajo sobre a esta administración, Avenida de Mayo [illegible] antes de las [illegible] de la mañana de cada reunión, indicando en el sobre "Concurso Hípico".

Los premios a que pueden hacerse acreedores los aficionados son los siguientes:

1.º Dos cajas de cigarrillos "Intransigentes" al que indique 5 ganadores.

2.º Cuatro cajas de cigarrillos "Intransigentes" y una docena de fotografías del interesado o de la persona que él indique, al que acierte 6 ganadores.

3.º Varios objetos valiosos, que elegirá el favorecido, al que indique 7 ganadores.

4.º Un cronómetro de oro 18 quilates al que indique 8 ganadores, premio que como los anteriores, otorgarán los cigarrillos "Intransigentes".

En todos los casos debe indicarse el nombre del caballo y no el del stud, no tomándose en cuenta la carta que no llene este requisito.

Todas las reuniones, a las 11 de la mañana, se procederá a abrir y leer todas las cartas recibidas, para dirimirse el día siguiente a la misma hora, acto que podrá presenciar todo el que se interese por ello.

El envío de las cartas es sin límite: el aficionado puede hacer todas las combinaciones que quiera, siempre que se ajuste a las reglas establecidas por este concurso.

Una misma persona no podrá optar a dos premios en una misma reunión, tomándosele en cuenta, a los efectos de este concurso, sólo a la carta que marque mejor punto.

CUPON

De "La Epoca"

HIPODROMO ARGENTINO

Reunión del domingo 5 de marzo de 1916

Primera carrera .. ..

Segunda carrera .. ..

Tercera carrera .. ..

Cuarta carrera .. ..

Quinta carrera .. ..

Sexta carrera .. ..

Séptima carrera .. ..

Octava carrera .. ..

Nombre .. ..

Domicilio .. ..

GINEBRA Bols LA MEJOR QUE EXISTE

"Al Celeste Imperio"

司公利宏

NUESTRA casa ofrece al público un grandioso surtido de juguetes para Carnaval. Casa especial en artículos de China y Japón. Especialidad en KIMONOS.

CARLOS PELLEGRINI 500. ═══ Anexo: LAVALLE 1023

276 v. 3 Marzo.

be obtener mañana su primer triunfo".

No se ha impuesto fácilmente, pero ha confirmado totalmente nuestro pronóstico.

Los hijos de Le Samaritain que este año están bastante bien representados, tiene en Floris un excelente elemento.

CALAMBOUR

Se encuentra anotado para el próximo domingo el hijo de Duarte y Carcajada, en un handicap de 2.000 metros, donde se le ha asignado 60 kilos.

La preparación es bastante buena, pero según tenemos entendido, su presencia no está aún resuelta.

L'EPATANT

El modesto hijo de Old Man, cotizado en primer término en la cuarta carrera de ayer, tuvo que compartir el premio con otra celebridad como él, porque así puede clasificarse al hijo de Jardy y Rosa Blanca.

Ni el entraineur del hijo de Old Man ni Bentancourt quedaron satisfechos con las cosas a medias y resolvieron definir posiciones después de la última, pero después del triunfo de Doña Alda quedó demasiado entusiasmado y olvidándose de las condiciones de Bosch le pareció que era demasiado guapo y lo mandó a correr en la punta.

Esta circunstancia fué bien aprovechada por el jockey Ardouin que se pasó a la expectativa con L'Epatant para atacarlo y dominarlo recién en el derecho.

Después de tan hermosa... victoria, vemos asegurado el porvenir del hermano de Gringuito.

LOS PROGRESOS DE TRESOR

Así titulábamos un suelto a raíz de las últimas victorias de Trésor, y decíamos respecto al hijo de Ovación que se cansaría de ganar carreras. Sin embargo, son muy pocos los que nos han acompañado en este pronóstico, pues al reaparecer y a pesar de hacerlo en buenas condiciones, contados fueron los que creyeron en su posible victoria. Consecuentes en nuestras apreciaciones y al tanto de los últimos ejercicios de Trésor lo hicimos con toda confianza nuestro favorito.

Después de haberlo visto triunfar, no podemos a menos que dedicarles unas frases de elogio a su entraineur Roque Filippi, que con tanto acierto lo ha llevado al gran estado que tiene. Trésor tiene próximamente un compromiso sumamente favorable.

TABERNA

Es bueno no olvidarse que esta yegua en su primera presentación en público fué ungida favorita y que si se le ha dado tal preferencia es porque algo se le conocía.

Taberna figura anotada en la primera carrera de pasado mañana y como la distancia puede convenirle, creemos que es bueno no descuidarla.

Hemos oído decir que para la carrera de su debut esta hija de Américo tenía una corrida de 1'24" 4/5 los 1.400 metros.

CRUZ DIABLO

Hubiera sido una verdadera sorpresa, las cosas estaban bien ocultas y mejor preparadas, y a no haber sido por las energías de nuestro favorito, Cruz Diablo cruza el disco triunfante pagando un dividendo verdaderamente interesante.

Por la forma como se le ha jugado, se ve claramente que se ha querido asegurar el dinero.

El potrillo del stud Gran Muñeca ha demostrado ayer que bien pronto abandonará la categoría de perdedor.

PRESURU

El entraineur José Otero tiene especial interés en que este hijo de Ruysdale produzca una buena carrera, y al efecto sabemos que tiene el propósito de designarle un buen jockey.

Se le ha ofrecido su dirección al jockey Arcuri, pero posiblemente no ha de poder aceptarla por tener que dirigir a Espadañal.

FOSFATINA

Eliminada Doña Alda de la carrera, la prueba ha quedado a completa disposición de esta hija de Greenan de la cual, como se recordará, cuando hizo su debut dijimos que difícilmente la ganarían.

Tenemos noticias de que ha continuado muy bien y que su entraineur tiene mucha esperanza en esta potranca.

INQUISICION

El entraineur Bartolo Olivieri le está tomando cariño a esta hija de Saint Wolf y empieza a tratarla con ciertas consideraciones.

Después de haber reconocido que en su última presentación si perdió ha sido en atención a los muchos contratiempos que tuvo, la considera capaz de ser la ganadora en el compromiso que tiene para pasado mañana.

CACIQUE

Ya no era el producto bravo de cuando se presentó por primera vez en público y esto agregado a los excelentes rumores que circulaban, contribuyeron para que se le hiciera favorito.

En realidad no había motivo para ello, tomando como base ciertos antecedentes lógicos, pero se recordaba que al hacer su debut entrando segundo de Guillermín había vencido fácilmente a Floris.

FACHINERO

No hay duda que este hijo de Greenan es de los caballos más veloces en training.

Ayer aún tratándose de un caso especial, entre un pelotón de 30 caballos, consiguió destacarse como cuatro cuerpos, pero exigido demasiado por su jockey en los últimos tramos renunció.

En las carreras de tiro derecho será Fachinero un enemigo terrible.

Dr. FERNANDO DEGIOVANNI

Ex jefe de clínica del hospital Argerich. De regreso de Europa con los últimos adelantos.

— 481 CALLAO 481 —

d. p. m.

CONCURSO HIPICO

El mejor de los éxitos

Día a día es mayor el número de aficionados que toman parte en nuestro concurso hípico.

El número de cupones recibidos en la reunión de ayer supera a todos los cálculos, y como una prueba fiel de la enorme cantidad de concurrentes, damos la lista de los que han resultado favorecidos y acreedores por lo tanto a los premios que ofrecemos.

Con seis ganadores: los señores Ernesto Blanco, domiciliado en Bartolomé Mitre 771, y Evaristo Suárez, Piedras 366.

Con cinco ganadores: P. Ortega, Belgrano 2346; Luis Vergara, Córdoba 2007; José María Colombo, Güemes 2540; Luis Haro, Piedras 657; Camilo Ramón Rivasona, Bragado F. C. O.; Pascual Osacar, Bragado F. C. O.; J. Palombo, Cayena 1533; Roberto Arluna, Paraguay 2463; Carlos P. Lucena, Pueyrredón 675; Leonardo Santagala, Santiago del Estero 1546; José Malaspada, Federico Lacroze 2620; Pero Crecco, Larrea 1051; Eliseo Devicenzo, Rivadavia 1581; Alfredo Suárez, Moreno 483; Pascual Giomara, Alsina 1928; Antonio Gentile, Alsina 1923; J. Abal, General Villegas 163 (Talleres F. C. S.); Héctor Alvarez Bulnes 1630; Luis V. Pagani, General Urquiza 1370; E. Fernández, Carlos Calvo 957; Carlos Giuste, Liniers 1078; E. Miedeska, Alsina 1877; Horacio J. Bado, Mendoza 4101; Máximo Fernández, Pasco 1325; J. García, R. Falcón 1578; Nicolás de Marco, Perú 564; Orestes C. Lini, Cangallo 564; E. Moreno, calle 2 número 1008 (La Plata); A. Fudret, Canning 488; J. Rey, Medrano 1992; Pascual Schenone, White 656; Vicente Siécola, San Juan 2926; Alfredo Burgeño, Solís 749; Próspero Respecte, Rincón 1160; Humberto Episcofo, Maipú 667 (Bánfield); Manuel García, Jorge 891 (Barracas); Eduardo Lualdi, Avenida de Mayo 761; Eduardo Pravaz, Canning 1215; Francisco Moroto, Inclán 3920; Avelino Llanos, Larrea 1046; Mira Mar, Estados Unidos 437; José Pulice, Carlos Calvo 2165; José Salazar, Carlos Calvo 783; M. A. Forgione, Garay 2822; Fermín E. Minotti, Arenales 3022; M. Roca, Victoria 1202.

Los favorecidos pueden pasar mañana de 9 a 11 a. m. a retirar los premios.

LOS VENCEDORES DE AYER

Sumas ganadas

Nombres	Antes	Ayer	Total
Doña Alda	—	4.000	4.000
La Victoire	—	400	400
Ash	100	100	200
Floris	50	4.000	4.050
Cruz Diablo	—	400	400
Bollo Marín	—	100	100
L'Epatant	500	4.000	4.500
Bosch	—	400	400
Milichus	—	100	100
Maraschino	46.650	5.500	52.150
Last Reason	146.397	550	146.947
Fulana	4.400	4.500	8.900
Sandringham	5.900	450	6.350
Fachinero	14.350	100	14.450
Espartillar	17.850	4.500	22.350
Deseada	20.450	450	20.900
Tata Dios	29.400	100	29.500
Trésor	48.500	5.000	53.500
Majestad	8.500	500	9.000
Desastre	16.550	100	16.650

EL PAJARO

Hace aproximadamente un mes que se viene murmurando sobre el probable golpe de este modesto competidor de las carreras más ordinarias.

A su probable golpe lo rodean toda clase de misterios, pero resulta que ayer aparece con una cantidad apreciable de boletos y el famoso "pájaro" a duras penas alcanza a ocupar el cuarto puesto.

LOS JOCKEYS

Fueron repartiéndose casi todas las carreras los jockeys que de antemano contaban con mayores probabilidades.

De vallas, Clemente, que mientras dure Dividendo será el héroe, como lo esperamos todos, cruzó la meta victorioso con una ventaja que nos hace suponer con una continuación bastante larga.

Enrique Saavedra largó bien con Doña Alda y lo demás se encargó Doña Alda de hacerlo, porque no podía perder aunque se le diera vuelta el freno...

Rodríguez dirigió a Floris con la serenidad del que confía en el triunfo; no se inmutó al verlo a Cruz Diablo a su lado con las intenciones más siniestras.

Aunque Ardouin y Benvenutti lucharon en los tramos finales con una heroicidad espartina, la comisión le correspondió al primero por haber salido airoso en el desempate.

La victoria de Maraschino estaba asegurada cuando la lluvia arreció y dejó la cancha convertida en un fangal. Acosta lo dirigió bien al hijo de Calepino.

La fortuna no quiso castigar el descuido del aprendiz Barroso, y a pesar de todo, llegó a la meta con una cabeza de ventaja.

Dios proteje la inocencia!..

Esta última frase no es alusiva al triunfo de Espartillar, porque creemos que al entraineur Causa le corresponden los honores por haber presentado a su pupilo en un estado tan hermoso.

Dirigiendo Arcuri a Trésor, su única monta, obtuvo una fácil victoria, confirmando el hijo de Ovación las altas calidades puestas de manifiesto en la temporada pasada.

HANDICAPS

Asignación de pesos para la reunión a efectuarse el jueves 9 de marzo de 1916:

Quinta carrera, distancia 1.400 metros — Petite Chose 62 kilos; Felpilla 59; Insula 52; Eureka III 51; Porteña 50; Piña 49; Nondina 48; Royal Drop 48; Chilca 48; Huarmi 48; Tómbola 48.

Séptima carrera, distancia 1.600 metros — Radiant 60 kilos; Escándalo 58; Solicitud 57; Banderaló 57; Fachinero 47; Max Linder 45; Full Hand 45; Deseada 42; Matchbox 42; La Delfina II 42; Yerba Mota 40.

Octava carrera, distancia 2.500 metros — Calambour 61 kilos; Pas-si-Mal 55; Campesino 49; Tejuela 49; La Loca 46; Don Federico 46; Repique 46; Siskin 45; Inquisición 43; Peñasco 42; Ronde du Soir 40.

ESTADISTICA

CABALLERIZAS

Iceache	$	34.975
Yankee	„	20.825
Amistad	„	19.200
Zubiaurre J. B.	„	19.200
Orange	„	17.450
Abrojo	„	16.400
Yamahuída	„	15.250
El Aguila	„	14.900
Don Gonzalo	„	13.700
Montiel	„	13.450
Caseros	„	12.800
Otero J.	„	12.400
Asteroide	„	10.300
Filippi R.	„	10.000
El Talar	„	9.700
General Sarmiento	„	9.450
Los Rosales	„	9.400
Arcos	„	9.200
Tucho	„	9.000
El Cerro	„	8.900
Blanco B. A.	„	8.900
Cuaró	„	8.900
Ayuí	„	8.700
Vihuela	„	8.600
Haras Chapadmalal	„	8.600
Don Laguna	„	8.500
Saavedra J. C.	„	8.500
Petite Ecurie	„	8.500
Indecis	„	8.400

PADRILLOS

Diamond Jubilee	$	53.750
Le Samaritain	„	48.500
Saint Wolf	„	34.200
Américo	„	30.000
Greenan	„	29.045
Calepino	„	26.400
Orange	„	23.000
Old Man	„	22.375
Jardy	„	20.400
Dieudonné	„	19.475
Cyllene	„	18.500
Río de Oro	„	15.250
Dusty Miller	„	14.600
Chinchorro	„	14.500
Pearl River	„	13.400
Fulmen	„	12.500
Ruysdale	„	12.400

CABALLOS

Ríome	$	25.250
Pegaso	„	14.250
Presurú	„	12.400
Redentor	„	10.500
Pas-si-Mal	„	10.500
Nitrato	„	10.450
Maraschino	„	10.300
Voluntad	$	10.000
Trésor	„	10.000
Farol	„	9.500
Proteo	„	9.400
Banderaló	„	9.000
Eureka III	„	9.000
Petite Chose	„	9.000
Mustafá	„	9.000
Pichuleo	„	8.950
Fulana	„	8.900
Perfidia	„	8.800
Tejuela	„	6.000
Lefévre	„	5.500
Beethoven	„	5.500
Diosa	„	5.400
Espartillar	„	5.150
Palo Errao	„	5.100
Bizet	„	5.100
San Luis	„	5.100

JOCKEYS

Máximo Acosta	19	carreras
Francisco Arcuri	18	„
David Englander	11	„
Eloy García	10	„
Domingo Torterolo	7	„
Enrique Saavedra	7	„
Manuel Lema	7	„
Adolfo Quintero	5	„
R. Carabajal	5	„
Guido Benvenutti	5	„
A. Navarro	4	„
C. Fenucci	4	„

NOTICIAS GENERALES

Los productos ganadores—

Salieron de perdedores ayer la potranca Doña Alda que debutaba y el potrillo Floris, que después de haber corrido una vez sin figurar en su segunda presentación hizo puesta en el tercer puesto con The Lad en la carrera ganada por Dándalo.

Doña Alda es una hija de Your Majesty, nacida en el haras Punta Lara y adquirida por el stud Zubiaurre J. B.

Reaparecerá en el premio Carlos Casares de 1.000 metros, donde lleva las mayores probabilidades.

Floris por Le Samaritain procede del haras Chapadmalal y fué comprado en las ventas del año pasado en 1.500 pesos por el señor Del Villar.

Entraineurs de los vencedores—

Martín Orrego, de Dividendo; José Bentancourt, de Doña Alda; José C. Alvarez, de Floris; José Polla, de L'Epatant; Tomas Conde, de Maraschino; Manuel Poggio, de Fulana; Francisco Causa, de Espartillar; Roque Filippi, de Trésor.

Multas—

El jockey T. N. Fernández fué multado en 100 pesos a solicitud del starter.

Pagaron el derecho de 100 pesos por cada caballo, los stud Iceache por Mustafá y Pas-si-Mal; Tricolor por Wotan, y Chapadmala, por Perjura, por haber retirado de sus respectivas carreras, después de hallarse inscriptos en la pizarra de montas.

Lo vendido—

Fué muy reducida la venta de boletos en la reunión de ayer. Esta solo alcanzó a 198.027.

Ferrocarriles del Estado

RED DE TROCHA ANGOSTA

Servicio de pasajeros, encomiendas y cargas combinado con los ferrocarriles Central Córdoba y Central Argentino para las Sierras de Córdoba, provincias de Santa Fe, Córdoba, San Juan, La Rioja, Catamarca, Santiago del Estero, Tucumán, Salta, Jujuy y La Quiaca (frontera boliviana).

Servicio internacional con Bolivia vía La Quiaca.

La estación Embarcación del Central Norte (sobre el río Bermejo) terminal de la línea Oriente a Bolivia es la más a propósito de la Sierra (Bolivia).

Véase los horarios de trenes en las estaciones; por más datos a los jefes de estación, al gerente en Cruz del Eje para el Argentino del Norte, al gerente en Tucumán para el Central Norte o a la administración general (oficina de informes) Perú 672, Buenos Aires.

LUIS RAPELLI,
Administrador general.

289-v-ab 30

EL CULTIVO DE LA PAPA EN CATAMARCA

En la división de fomento agrícola del ministerio de agricultura, se han recibido comunicaciones, haciendo saber que las siembras con la semilla proporcionada por el ministerio, en el departamento de Tinogasta, han concluído en los primeros días del mes de enero.

Los agricultores que han recibido semilla, han preparado el terreno con tres rejas, empleando arado de palo (antiguo) y han practicado los rastreos necesarios, no obstante lo cual, la preparación de la tierra no ha sido todo lo bien hecha que sería de desear. En los primeros días del mes en curso se había iniciado la brotación de los tubérculos y como reinaba sequía y escaseaba el agua de irrigación, ha iniciado el agrónomo regional jiras de inspección para aconsejar se practiquen los trabajos de cultivos necesarios para impedir que el terreno pierda el agua por intensa evaporación, con lo que se beneficiará el desarrollo de las plantas.

Dice igualmente en su comunicación el agrónomo, que si no se presentan adversidades de orden meteórico, es de esperar que la cosecha que se obtenga sea mayor a la que generalmente se obtienen de las siembras que se hacen en ese departamento, ampliando la semilla regional, ya bastante degenerada.

INFORMACION GENERAL

GRAN PREMIO

Telegramas de Roma hacen saber que la bodega argentina de vino ha obtenido allí un éxito que merece hacerse público.

La conocida marca 'La Superiora" ha conseguido en la Exposición de Génova el Gran Premio, en competencia con una considerable variedad de vinos extranjeros.

LOS EMPLEADOS DE ALMACEN

Un núcleo de empleados de almacén ha dirigido un llamamiento a sus compañeros, para que, todos unidos, funden un "Centro de Dependientes de Almacén de Buenos Aires", el cual vele por los intereses gremiales y procure el mejoramiento de sus condiciones de trabajo. A tal efecto se cita a los interesados para la asamblea que se realizará mañana viernes, a las 9 de la noche, en el salón de actos públicos de "La Prensa".

He aquí la orden del día:

1. Apertura del acto.
2. Constitución de la mesa.
3. Debate libre sobre el objeto de la sociedad.
4. Lectura, discusión y aprobación definitiva de los estatutos.
5. Nombramiento de la comisión directiva para el primer ejercicio.
6. Firma de un mensaje de agradecimiento a la dirección de "La Prensa".
7. Clausura.

MUNICIPALIDAD DE MACACHIN

Hemos recibido la memoria administrativa del ejercicio 1914-1915, junto con la ordenanza general de impuestos y el presupuesto para 1916, de la municipalidad de Macachín (Pampa Central).

Este documento, prolijo en todas sus partes, demuestra el estado financiero floreciente de la comuna, cuyo patrimonio alcanza a $ 41.552.76, de los cuales 37.813 han sido adquiridos bajo la actual administración, presidida por el señor José Fratini.

El balance general de 1915, cuyas salidas suman $ 27.040.36, ha sido cubierto en su totalidad, quedando todavía un pequeño saldo de $ 72.10, que pasa al nuevo ejercicio.

El cálculo de recursos para este año es de $ 28.400 y, dada la forma regular y cuidadosa en que se verifica la recaudación, cabe esperar será llenado perfectamente.

En esa forma podrán atenderse todos los servicios cuya progresiva ampliación está fijada de acuerdo con las crecientes necesidades del municipio.

PERIODISMO

"MINERVA"

Bajo la dirección de los señores Armando de Sousa Argüello y Domingo Ferraro apareció esta nueva revista de filosofía, literatura esta nueva revista de filosofía, literatura y crítica.

En su primer número colaboran los siguientes escritores: Félix Esteban Cichero, Eugenio Troise, Julio Díaz Usandivaras, Alberto Ghiraldo, Bernardo González Arrilli, Vicente D. Sierra, A. L. Maldonado Ernesto Mario Barreda, R. Suaiter Martínez, César Garrigós, J. Amado Compiani, Edmundo Montagne, Rafael de Diego, Delio Morales, César Velázquez, Federico Mertens y Julio R. Barcos.

Los deseos de la dirección de "Minerva" son hacer colaborar sucesivamente en sus páginas a los conocidos escritores que gozan ya de prestigio en nuestro mundo intelectual como asimismo aquellos que se inician en esta noble carrera.

"LETRAS ARGENTINAS"

Acaba de aparecer el último número de la revista "Letras Argentinas", con el siguiente sumario:

El pensamiento de los poetas jóvenes argentinos en la muerte del maestro Rubén Darío, por B. Fernández Moreno, César Vélazquez, Fernán Félix de Amador, Arturo Marasso Rocca, Ernesto Mario Barreda, Luis María Jordán, Evaristo Coalova Arias, Evar Méndez, Carlos Alberto Loumann, Andrés Terzaga, Rafael Alberto Arrieta y José Martínez Jerez; Notas críticas de la Redacción sobre Miguel de Toro y Gómez, Delfina Molina y Vedia de Bastianini, Martiniano Leguizamón, general Delepiane y Miguel F. Rodríguez; Celos, por Roberto J. Payró; Los cultores de la guitarra: Antonio Sinópolis, por Indio Manso; Prosas y versos firmados por José J. Biedma, Julio Piquet, Leopoldo Durán, Manuel Gálvez, F. A. Barroetaveña, Sara Baygorri Matheu, David Peña, Belio J. Montero, Félix M. Ugarreche E., Ricardo Jaimes Freyre, J. Amado Compiani, Edmundo Montagne, Noel de Lara y señorita Ophélie; Sección bibliografía' etc.

PASATIEMPOS

CONCURSO N.o 2

1.o Queda establecido un concurso de pasatiempos que constará cada uno de una serie de 20 juegos.

2.o Se otorgarán dos premios: uno al que remita mayor número de soluciones exactas y otro al que se le publique mayor número de juegos de ingenio.

3.o Si el empate se produjese entre los solucionistas, se hará un pequeño concurso de desempate; si el empate fuera por igual número de juegos publicados, se adjudicará a la mejor serie publicada, a juicio de esta redacción.

Nota. — Toda la correspondencia para los concursos de pasatiempos debe remitirse a nombre del redactor de LA EPOCA, Avenida de Mayo 769.

⊙ ⊙ ⊙

N.o 7

Jeroglífico comprimido, por V. Volpi

: TA NOTA , T ANIMAL

⊙ ⊙ ⊙

N.o 8

Jeroglífico comprimido, por V. Volpi

A R

⊙ ⊙ ⊙

N.o 9

Jeroglífico comprimido, por "Jupiter"

LA CAÑONASO-CION DL PERU

LOS :TA 73DA SAN MARTIN BELGRANO RIVADAVIA DL V

N.o 10

Comprimido, por E. Borin

F L

⊙ ⊙ ⊙

N.o 11

Frase en acción por "Rino", con solución jeroglífica al pie

Sub-título de un artículo publicado en LA EPOCA de diciembre 21

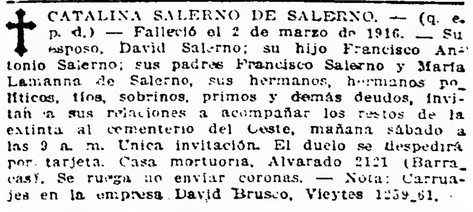

✿ ✿ ✿

CORREO DE AJEDREZ

Un subscriptor. — General Lamadrid (F. C. S.). — El Club Argentino de Ajedrez publica una revista de ajedrez. La secretaría atiende los pedidos de subscripción Cangallo 833.

Enrique Gimeno. — General Lamadrid (F. C. S.). — La respuesta anterio es la que corresponde a usted también.

Automóviles y carruajes para paseo

SERVICIOS FUNEBRES

IRIBARNE & Cía.

Casa central: TACUARI 344

TELÉFONOS: U. Telef. 446 y 1513, Libertad - Coop. 652, Central

NO CONFUNDIR

AVISOS FUNEBRES

ENTIERROS

✝ CATALINA SALERNO DE SALERNO. — (q. e. p. d.) — Falleció el 2 de marzo de 1916. — Su esposo, David Salerno; su hijo Francisco Antonio Salerno; sus padres Francisco Salerno y María Lamanna de Salerno, sus hermanos, hermanos políticos, tíos, sobrinos, primos y demás deudos, invitan a sus relaciones a acompañar los restos de la extinta al cementerio del Oeste, mañana sábado a las 9 a. m. Unica invitación. El duelo se despedirá por tarjeta. Casa mortuoria, Alvarado 2121 (Barracas). Se ruega no enviar coronas. — Nota: Carruajes en la empresa David Brusco, Vieytes 1259-61.

✝ ATILIO L. MERLINO. — (q. e. p. d.) — Falleció el 2 de marzo de 1916. — Su esposa Sofía Chechi de Merlino, sus hijos Haydée, Domingo y Aquiles, sus padres Domingo Merlino y Rosa Filighera, sus hermanos Aurelio y Ambrosio, sus hermanos políticos, tíos, primos y demás deudos, invitan a sus relaciones a acompañar los restos del extinto mañana sábado, a la hora que oportunamente se indicará. Casa mortuoria, Wilde F. C. S. — Nota: El servicio estará a cargo de la empresa de Pedro Perulih (Avellaneda).

MISAS Y FUNERALES

✝ SARA RAQUEL MEIRA. — (q. e. p. d.) — Falleció el 5 de febrero de 1916. — Sus padres, Gerónimo Meira y Emma Pereyra de Meira; sus hermanos, Carlos, Alberto, José María, Josefina, Celia, Emma, Inés y Ester; su abuelita, Eusebia Rolón de Meira; tíos, primos y demás deudos, invitan a sus relaciones a rogar a Dios por el eterno descanso de su alma en el funeral que se celebrará en la parroquia de San Agustín, calle General Las Heras entre Agüero y Gallo, el sábado 4 de marzo a las 10.30 a. m. Favor que agradecerán. El duelo se despedirá por tarjeta.

✝ PEDRO RISSO. — (q. e. p. d.) — Falleció el 4 de marzo de 1915. — Su esposa Cruz B. de Risso, nietos, sobrinos y demás familia, invitan a sus relaciones a las misas que por el eterno descanso de su alma se rezarán mañana sábado 4 de marzo a las 9.30 a. m. en la iglesia de San Miguel.

✝ JOSE BORZI. — (q. e. p. d.) — Falleció el 6 de marzo de 1915, confortado con los auxilios de la santa religión. — Su esposa Josefa Minola, sus hijos María B. de Pozzi, Tomás, Carolina Vda. de Spelzini, Ceferina B. de Redolatti, Clotilde, Josefina, Félix, Ceferino, Teodolinda Borzi, nietos, hijos políticos, hermanos y demás deudos, invitan a sus relaciones al funeral que en sufragio de su alma se celebrará en la iglesia de Quilmes, mañana sábado 4 a las 10 a. m. El duelo se despedirá por tarjeta.

✝ MARIANA ANDISCO DE SCHLEGEL. — (q. e. p. d.) — Falleció el 4 de marzo de 1914. — La familia invita a sus relaciones a las misas que se celebrarán en la iglesia de Santa Lucía, mañana sábado 4 de marzo a las 9.30 a. m.

DEPORTES

FOOTBALL

Asociación Argentina de Football

CONSEJO SUPERIOR

Se reunieron en sesión ayer los miembros del consejo superior de la Asociación Argentina de Football, presidiendo el titular doctor Orma, resolviéndose los siguientes asuntos:

Préstamo—

Fué concedido al club A. Argentino Juniors el préstamo que solicita de 300 pesos y que fué prorrogado en la sesión anterior, por no encontrarse en condiciones.

Nota archivada—

Se resuelve pasar al archivo la nota pasada al club Atlético Argentino, de Quilmes, denunciando irregularidades del socio jugador y tesorero del club, señor Pollini, por referirse ellas a hechos de orden interno del club.

Afiliación concedida—

A una nota de la Liga Tucumana, solicitando afiliación, se contesta afirmativamente.

Pedido desestimado—

El club Unión solicitó resolución del consejo divisional en la protesta que tenía entablada contra Huracán, cuarta división, resolviendo el consejo superior mantener el criterio que en tal caso se había formado el divisional, que aconsejó la confiscación de los derechos de dicho club.

Barracas Central formuló igual pedido y fué igualmente resuelto en sentido negativo, por comprobarse ampliamente que el jugador Sixto actuó con apellido cambiado en el match con Progresista.

Pases—

De los 300 pases sometidos a la consideración del consejo, fueron resueltos aquellos en los cuales constaba la conformidad de los dos clubs y los que habiendo sido citados a prestar conformidad no lo han hecho en el tiempo transcurrido; en la próxima sesión serán tratados los restantes.

La sesión fué levantada a las 10.30 p. m.

Deportes varios

AUTOMOVILISMO

AUTOMOVIL CLUB ARGENTINO

El registro de inscripciones para la carrera a realizarse del 5 al 7 del corriente entre Buenos Aires-Rosario-Buenos Aires, acusa los siguientes inscriptos:

1. Inscripto por Studebaker Corporation, conducido por R. Hoacks Paul, seis cilindros de 3 7/8 por 5 pulgadas, transmisión a cardan; 2, inscripto por P. A. Hardcastle, conducido por Eugenio Casspulet, cuatro cilindros de 100x115, transmisión a cardan; 3, inscripto por Teodoro Aubin, conductor el mismo, cuatro cilindros de 73 por 120, transmisión a cardan; 4, inscripto por Enrique Grech, conducido por el mismo, las mismas características del anterior; 5, inscripto por Diego Basset, conductor el mismo, las mismas características del anterior; 6, inscripto por Gordon Brown, conductor el mismo, 4 cilindros de 95 por 100, a cardan; 7, inscripto por O. J. Harris, conducido por el mismo, las mismas características del anterior.

Se ha fijado como punto de reunión la estación de Morón, a las 4.30 de la mañana del día domingo.

La largada tendrá lugar frente a la estación Castelar.

AVIACION

NOTAS VARIAS

Escuela de San Fernando.—Debido al fuerte viento de esta mañana no pudieron efectuar los vuelos de aprendizaje los alumnos que instruye el piloto Jalfert.

Si las condiciones atmosféricas mejoran, rendirán examen esta tarde los alumnos Basavilbaso y Ms. Falfert.

Un servicio postal aéreo. — En una comida dada el 15 de enero en el Aero Club de América, funcionarios del gobierno anunciaron el propósito de éste de fundar un servicio postal aéreo con un cuerpo de más o menos 2000 aviadores.

Los yanquis gustan de hacerlo todo "a lo grande".

El globo de Andree. — La legación de Suecia en Petrogrado, acaba de manifestar que en los hielos de la Siberia, cerca de Yockqui, han sido hallados los restos de un viejo globo.

Se cree una vez más que pueda tratarse del de la expedición Andrée, el aeronauta sueco, que en 1897, partió de Spitzberg acompañado de dos amigos, a bordo de un globo, con el que trataba de llegar y cruzar sobre el polo norte, expedición de la que nunca túvose noticia alguna.

Sin embargo, la noticia es aún dudosa, pues en muchas oportunidades se ha hecho correr idéntico cuento.

Un biplano militar japonés. — Francia, el nido ideal de los pájaros mecánicos, construyó no hace mucho un notable biplano militar destinado al Japón, y hecho de acuerdo con los planos de un piloto japonés, el barón Shigeno. Este, enviado por el gobierno de su patria, se instruyó en Francia en una escuela de Reims, haciendo construir de inmediato el aparato de que era autor.

Los resultados de este biplano, completamente metálico, fueron excelentes, y, hoy día el Japón lo emplea en su ejército.

COLOMBOFILA

SOCIEDAD LA ARGENTINA

De acuerdo con el programa organizado por la sociedad colombófila Argentina, se realizará el domingo próximo, bajo su patrocinio, el primer concurso de pichones nacidos después del 1.o de septiembre próximo pasado, desde Villa Ballester a esta capital.

En la presente temporada serán disputados, además los siguientes concursos:

Marzo 9, desde Escobar, 52 kilómetros; marzo 26, desde Lima, 109 kilómetros premio Palomar El Progreso; abril 2, desde Río Tala, 161 kilómetros, premio palomar El Patriota; abril 9, desde El Paraíso, 203 kilómetros, premio Lincoln; abril 16, desde empalme Villa Constitución, 256 kilómetros, premio palomar Las Ñatitas; abril 23, desde Coronel Aguirre, 291 kilómetros, premio palomar Pettirossi; abril 30, desde San Lorenzo, 326 kilómetros, premio Luis T. Galli.

En la secretaría Coronel Cabrera 4934, se recibirán las inscripciones.

YACHTING

TIGRE SAILING CLUB

El premio Edelweiss, donado por el comodoro doctor Manuel Quintana, será disputado durante los días 5, 6 y 7 del corriente, con dos premios más para el segundo y tercero, donados por la institución organizadora.

Esta regata será sin handicap y se disputará en el recorrido que media de Puerto Pinto a San Fernando y de este punto a Martín García, pudiendo cada capitán seguir la ruta que crea conveniente, debiendo cruzar a la llegada la línea imaginaria que va desde la prolongación del eje del muelle de mampostería que se encuentra al sur de la isla y a una distancia no mayor de 200 metros de la parte avanzada de dicho muelle.

La regata se disputará en una serie única, habiendo sido fijada la salida a las 5 a. m., estando inscriptas la siguientes embarcaciones:

Charrúa, timoneado por don Emilio A. Guerra; Charming, por don Guillermo Madero; Omega, por don E. Norte; Kitty, por don C. Bové; Pearl, por don T. Opitz; Onyx, por don V. Ludwick; Topaz, por don H. Oxholm; Diamond, por don N. I. Beier; Sapphire, por don W. H. Owen; Beryl, por don E. Chapuen, y Jasper, por don J Martínez Vázquez. Suplentes: H. van Deurs, E. Opitz y G. Olm.

GOLF

SAN ISIDRO GOLF CLUB

La comisión directiva anuncia para la semana de carnaval un concurso continuo de golpes para socios activos y de temporada.

Solamente se permitirá el 75 o/o del handicap actualmente establecido de los participantes, pues de los 15 hoyos últimamente inaugurados hay varios provisionales.

Las tarjetas pueden solicitarse al profesional mañana, desde las 5 p. m. en adelante, al precio de un peso y deberán ser entregadas el domingo 12, antes de las 5 p. m.

TIRO

SOCIEDAD TIRO SUIZO

A partir del próximo domingo quedará abierto nuevamente este stand de tiro durante los días feriados para los socios, reservistas, estudiantes y menores enrolados.

Los días de semana serán reservados para las tropas, bomberos y colegios.

NOTAS EXTRANJERAS

BOX

De los Fighters, secondes, time keeper y referee

SUS OBLIGACIONES Y ATRIBUCIONES

Mr. Georges Doween, presidente del círculo pugilista de Londres, ha publicado en un breve tratado de box sus impresiones sobre el modo que a su juicio deben comportarse en el ring durante los matchs los boxeadores y sus ayudantes, el referee y el cronometrista.

Se expresa así:

"Todo boxeador tiene derecho a la asistencia de un segundo que le ayude, que le friccione, lo abanique y le refresque en los intervalos de las reprises.

Los segundos deben abandonar el "ring" a la señal del cronometrador diez segundos antes de la reprisse. No tienen derecho a penetrar en el palenque, sino a la señal de parada. Igualmente tienen el deber de retirar de la pista la silla del luchador. Les está prohibido dar, tanto en signos, palabras, ni otro medio cualquiera, consejos, instrucciones, ni ánimos a los luchadores durante el combate.

La inobservancia de estas prescripciones, puede, después de una llamada al orden, ser causa de caer en penalidades al efecto establecidas.

Cada combate se compondrá de cuatro sesiones de tres minutos de duración cada una separadas por un intervalo de un minuto.

A la señal del cronometrador anunciando el fin de la reprisse, los adversarios deben inmediatamente cesar de combatir.

Asimismo, a la señal dada por el mismo anunciando el comienzo de la reprisse, deben al instante dejar su puesto y combatir.

El cronometrador regulará:

1.o La salida de los segundos.
2.o Los encuentros
3.o Las paradas.
4.o Los intervalos.

Está prohibido a los adversarios el hablar, interpelarse, discutir una orden, una advertencia o una decisión del árbitro, bajo pena de descalificación.

Todo boxeador desleal será descalificado por el árbitro, sin que ello le libre de las penalidades federativas que pueda merecer su conducta.

El árbitro tiene la facultad de eliminar de la lucha a todo concurrente cuya inexperiencia sea manifiesta o que evidentemente no se defienda.

En los cuerpo a cuerpo, el adversario que sujeta no debe pegar; al mandato del árbitro, los combatientes deben separarse inmediatamente.

El árbitro es el único que puede fallar y decidir en el bóxer, y sus fallos y decisiones han de ser por todos respetadas y como inapelables.

Bajo ningún concepto podrá el árbitro declarar nulo un "match" cualquiera.

Cuando uno de los adversarios cae en tierra, el árbitro contará inmediatamente hasta 10, en alta voz, para ser entendido lo mejor posible, por el combatiente que está en tierra.

Esta anunciación del 1 al 10 debe ser hecha a intervalos de un segundo sobre poco más o menos.

Será declarado vencido todo luchador que después de haber contado el árbitro hasta 10, no se haya levantado.

Asimismo será declarado vencido todo luchador que en los 10 segundos después de la señal anunciando el recomienzo de la lucha, no se halle en disposición de reemprenderla.

Si uno de los combatientes es lanzado fuera del "ring", el tiempo de suspensión del combate no podrá exceder de 10 segundos.

Si cuando un hombre esté en tierra y el árbitro está contando de 1 hasta 10, antes de concluir su cuenta el final de la lucha ha terminado, la ventaja ha de recaer siempre a favor del que está en tierra.

De una manera general se considera derrotado a todo boxeador que por una causa cualquiera cese en el combate durante la enunciación de 1 a 10 segundos, hecha durante el interregno de una reprisse.

Los golpes deben ser dados con el puño cerrado, y de la cintura hacia arriba sin exclusión de la cara, pero sin que le sea dado al atacante echarse para atrás.

El árbitro tiene el derecho de descalificar a todo boxeador que pegue más abajo de la cintura o con el guante abierto, o con la palma de la mano, con el puño, el antebrazo o el codo, o con el canto de la mano abierta.

Está prohibido: atacar al adversario cuando éste se halla en el suelo, así como sujetarlo ni darle golpes con el pie, con la cabeza o con la espalda; dejarse caer sin haber recibido golpe alguno atacar de una manera brutal, esto es, de tal forma que constituya una incorrección.

Cuando uno de los combatientes se encuentra en el suelo, el otro debe mantenerse a distancia. No se debe recomenzar la lucha hasta que el adversario se haya levantado y de nuevo se encuentre cara a cara.

El árbitro puede suspender una lucha en el segundo o en el tercer encuentro, cuando juzgue que el combate es desigual de una manera evidente.

Después de una primera advertencia, el árbitro puede descalificar a cualquier boxeador que luche de manera desleal o que provoque los cuerpo a cuerpo o que no observa las prescripciones dictadas por este reglamento.

El árbitro decide en última instancia sobre la aplicación del reglamento en todos los casos previstos y aun en aquellos que no lo están en este reglamento".

Colectividades extranjeras

"LES AMIS DE LA FRANCE"

En la reunión de anoche se prosiguió y terminó la conversación entre la señorita A. Lugand y el señor Neweky sobre educación de la mujer. Pero esta vez intervinieron también la señorita A. Mogadini y el señor Converset.

En seguida la señorita Amaldi dijo con admirable interpretación la fábula "Los animales enfermos de la peste" de La Fontaine.

La señora Ferrand cantó algunas romanzas; las señoritas Lugand ejecutaron al piano varias piezas escogidas.

Tertulia de programa poco variado la de anoche, pero muy interesante y desarrollada en un simpático ambiente de cordialidad.

ECOS DEL CONGRESO ISRAELITA

El señor Lieboschutz, que fué presidente del Congreso Israelita reunido días pasados en esta capital ha recibido un telegrama del doctor de la Plaza, en agradecimiento al homenaje que la asamblea judía le había dirigido.

CULTOS

CATOLICO

San Miguel Arcángel. — Domingo 5 de marzo, a las 5 a. m., misa de comunión para los caballeros de la Adoración Nocturna.

Misas a cada hora hasta la 1 p. m. A las 9, de comunión para los congregantes de San Luis, con explicación catequística.

A las 11, homilía y bendición solemne con el Santísimo.

Espíritu Santo. — Cultos para la asociación Apostolado de la Oración.

Domingo 5 del corriente, a las 7.30 de la mañana, tendrá lugar la misa de comunión reglamentaria. A las 9.30, misa cantada con sermón. Por la tarde, a las 4.30, función especial con plática, rezos de práctica y bendición con Su Divina Majestad.

Lunes 6 y martes 7, a las 4.30 de la tarde, se efectuará una solemne función de desagravio con oraciones pro paz europea y bendición.

San Cristóbal.—En esta parroquia el miércoles venidero habrá misas de 6 a 9. Se impondrá la ceniza a los fieles al final de cada misa.

San Cristóbal. — Cuarenta horas.

ESPECTACULOS

TEATROS

ODEON. — ESMERALDA 367. — TEMPORADA DE 1916 — Compañía dramática de María Guerrero y Fernando Díaz de Mendoza y compañía francesa de Lucien Guitry. — En la fecha queda abierto el abono en la secretaría del teatro en la forma siguiente: Abono a 42 funciones de moda: Palcos bajos y balcón, sin entrada, 775 $; palcos altos, sin entrada 300 $; tertulia de platea con entrada, 430 $, tertulia alta, primera fila, con entrada, 215 $. Abono a 14 matinés en domingos y días festivos: Palcos bajos y balcón, sin entrada, 340 $; palcos altos, sin entrada, 155 $, tertulia de platea con entrada, 70 $, tertulia alta, primera fila, con entrada, 45 $. — Nota. A los señores abonados a la temporada anterior, se les reservará sus localidades hasta el 15 de marzo.

COMEDIA. — C. PELLEGRINI 243. — COMPAÑIA de zarzuela dirigida por Miguel Lamas. — Hoy a las 6 p. m. LA CASA DE QUIROS y a continuación bailes por La Malagueñita. — A las 9.45 LA CASA DE QUIROS, CLEOPATRA y a continuación couplets por María Tubau, LA CASA DE QUIROS y bailes por La Malagueñita. — Platea, 1 $ [illegible]. El lunes, estreno del juguete cómico, EL BASTON DE ALCALDE.

APOLO. — CORRIENTES 1386. — EMPRESA, S. Giovanni [illegible] — Compañía argentina de comedias, bajo la dirección de Joaquín de Vedia. Primera actriz Camila Quiroga. Primer actor cómico Roberto Casaux. Primer actor Salvador Rosich. Primer actor [illegible] Arsenio Mary. — Próximamente debuto, [illegible] representación de EL DISTINGUIDO CIUDADANO.

APOLO — CORRIENTES 1386 — COMPAÑIA DE zarzuela española de Mariano San Juan. Primera [illegible] y [illegible] Eliso San Juan. — Maestro concertador y director [illegible] Felipe Torres. — Hoy LA CAMARGA, [illegible] LA TRIGLIA, LA TRAPERA. — Platea, 0.80 $ por sección.

NACIONAL. — CORRIENTES 960. — PRIMERA compañía nacional de zarzuelas, sainetes y revistas Vittone-Pomar. — El jueves 16 de marzo, debuto de la compañía.

MARCONI. — RIVADAVIA 2330. — COMPAÑIA española de operetas y zarzuelas Aída Arce. Maestros directores: Samuel Arce y Carlos Pibernat. — Hoy la opereta en tres actos LA SEÑORITA TRALALA. — Platea, 1 $.

NUEVO. — CORRIENTES 1528. — HOY FESTIVAL artístico en honor del representante Héctor [illegible], con el concurso de la compañía de Elías Alippi, Enrique Muiño, La Criollita. El drama en tres actos MARTIN FIERRO, EL RETRATO DEL PIBE. — Platea, 2 $.

MAYO. — AVENIDA DE MAYO Y LIMA. — COMPAÑIA de variedades. Espectáculo por secciones, especial para familias. — Hoy dos funciones. — Tarde: La Cuyanita, La Volta, R. Fernández, Williams Brothers, Richar y Julie Sant'Ella, Marcos Varela, Rosita Hago, La Criollita, La Sevillita, Los Sayres. — Platea, sección general, [illegible] Noche: La Cuyanita, Los Sacnis, Los Presquet, La Criollita, William Brothers, Rosita Hago, Richard y Julie Sant'Ella, La Sevillita, Mireos, Varela. — Platea, sección sencilla, 0.60, doble, 0.90 $.

VARIEDADES. — PLAZA CONSTITUCION. — Compañía criolla de atracciones y variedades Reynaldi-Ebbetto. — Hoy función de gala en honor y beneficio del círculo social El Parnaso. Variado programa y el drama CAIN. — Platea, 1 $.

VARIEDADES Y CIRCOS

CASINO. — MAIPU 336. — COMPAÑIA DE VARIEDADES y atracciones. — Hoy Debuto de Bennetti and Cord, malabaristas cómicos. Victoria and Ramos, Perros y monos de Grahames. Los enanos Gondin, Sataneta, Ivan et Edie, The Marbas, Gallo Calafa, Rollo y toda la compañía. — Entrada general, 1 $.

ROYAL THEATRE. — CORRIENTES 839. — GRAN compañía nacional de revista y operetas. — Hoy: LA BUENA PAPA, LA HORA DEL VICIO, "LA PRENSA" DE HOY.— Platea, 1 $.

PARQUE JAPONES. — CALLAO Y PASEO DE Julio. — Diversiones al aire libre. Teatro Romano. Atracciones mecánicas. Ferrocarril escénico, El Hobby, Water-Chute, Las Olas, Rueda gigante, Canal misterioso, Aeroplano, Exhibición de indios, Los Himalayas, Bandas de música. Domingos y días feriados, tarde y noche, fuegos artificiales. — Entrada días hábiles, tarde, una persona mayor con cuatro niños, 1 $. — Noche y domingos, tarde 1 $. Niños 0.30 $.

CIRCO ANSELMI. — LAVALLE Y LARREA. — Compañía acrobática y de dramas nacionales. — Próximamente debuto de la nueva compañía.

SKATING RINK L'AIGLON — FLORIDA 146. — Patinaje sobre ruedas. Tres secciones diarias: mañana tarde y noche. Gran banda Sesso.

OPERA. — CORRIENTES 860. — CARNAVAL DE 1916. — Seis bailes de máscaras y particular en las noches del 4, 5, 6, 7, 11 y 12 de marzo. — Palcos bajos y balcón, 200 $, palcos altos, 160 $, palcos de cuarta galería, 80 $; abono a los seis bailes. La secretaría del teatro, Suipacha 359, queda abierta de 10 a 12 a. m. y de 2 a 5 p. m.

COLISEO. — CARNAVAL DE 1916. — EMPRESA J. Salvucci. — Abono a los seis bailes de máscaras que se realizarán en las noches del 4, 5, 6, 7, 11 y 12 de marzo. Palcos bajos y balcones, 140 $; palcos altos, 50 $; libreta de 10 entradas, 35 $. Dirigirse a la secretaría del teatro de 10 a 12 m. y de 4 a 6 p. m. todos los días.

POLITEAMA ARGENTINO. — CORRIENTES 1479. — Carnaval de 1916. — Seis bailes de máscaras y particular, en las noches del 4, 5, 6, 7, 11 y 12 de marzo. Orquesta típica nacional. Concurso de premios. Abono por los seis bailes: palcos bajos y balcón, 80 $, palcos altos, 40 $.

SAN MARTIN. — ESMERALDA 257. — CARNAVAL de 1916. — Seis bailes de máscaras y particular, en las noches del 4, 5, 6, 7, 11 y 12 de marzo. Precios populares.

CASINO. — MAIPU 336. — CARNAVAL DE 1916 — Seis bailes de máscaras y particular, en las noches del 4, 5, 6, 7, 11 y 12 de Marzo. Orquesta-Banda de 30 profesores bajo la dirección del maestro Arturo de Bassi. Todas las noches concurso por Jurado. Ricos premios. Alhajas y medallas de oro. Regalo de juguetes carnavalescos a todos los concurrentes. Un premio a la mejor pareja de Vals sin corte. Un premio a la señora que se presente con el más rico y original disfraz. Gran acto de concierto y baile por las de la compañía Molasso. Lluvia de muñecos para diversión del público. Entrada para caballeros 2 $. Señoras gratis.

CINE BRILLANT PALACE. — SARMIENTO 1755. — Carnaval 1916. — 4, 5, 6, 7, 11 y 12 Febrero. Grandes concursos de máscaras infantiles. Agrupaciones y Sociedades. Valiosos premios.

CINEMATOGRAFOS

PALACE THEATRE. — CORRIENTES 757. — Hoy función tarde y noche. Idilio en [illegible] Amor sincero.

SELECT. — SUIPACHA 482. — HOY FUNCION tarde y noche: El caso de [illegible], los tipos ligeras.

EMPIRE THEATRE. — CORRIENTES Y MAIPU. — Hoy función tarde y noche. Por el honor de la familia, Entre las sombras, [illegible]

CINE OPERA. — CORRIENTES 848. — HOY FUNCION tarde y noche: Variado programa con estrenos.

SPLENDID THEATRE. — SANTA FE 1448. — HOY función tarde y noche. Una [illegible] en la [illegible] de Tosca, La marcha.

LAVALLE. — LAVALLE 921. — HOY FUNCION tarde y noche: La caja negra, 13 y 14 series.

ELECTRIC PALACE. — LAVALLE 836. — HOY función tarde y noche. Lágrimas del [illegible].

SMART PALACE. — CORRIENTES 1279-1283. — Hoy función tarde y noche. Programa de [illegible] Carlitos, Max Linder, Camilita y otros [illegible].

CINE NUEVO. — CANGALLO Y C. PELLEGRINI. — Hoy Variado programa con grandes funciones y estrenos.

IMPERIAL. — CANGALLO Y ESMERALDA. — HOY La mano [illegible] [illegible], Pathé Journal 32.

EXCELSIOR. — CORRIENTES 2237. — HOY FUNCION tarde y noche: Variado programa con estrenos.

CRYSTAL PALACE. — CORRIENTES 1350. — HOY función tarde y noche. La [illegible] de Salustra, Mañana [illegible].

MIGNON PALACE. — JURAMENTO 2428. — HOY función tarde y noche. Una [illegible] en Alaska.

PETIT PALACE. — LIBERTAD 874. — HOY FUNCION tarde y noche: Variado programa con estrenos.

THE AMERICAN PALACE. — CORDOBA Y CALLAO. — Hoy función tarde y noche. La muerte de [illegible] diamantes, El último [illegible].

BIJOU SALON. — PUEYRREDON 955. — HOY función tarde y noche. [illegible]

DON JUAN DEPOGAKAY. — GARAY [illegible]. — HOY función tarde y noche [illegible] partes.

DE LAS FAMILIAS. — CABILDO Y F. LACROZE. Hoy función tarde y noche: Variado programa con estrenos.

GRAN SALON ALMAGRO. — RIVADAVIA [illegible]. — Hoy función tarde y noche. Variado programa con estrenos.

CINE SALON PARIS. — IRIGOYEN 1374. — Espectáculos escogidos para familias. — Todos los días grandes estrenos.

PETIT COLON. — CORDOBA 2430. — HOY FUNCION tarde y noche: Variado programa con estrenos.

ESLAVA. — SUIPACHA 464. — HOY FUNCION tarde y noche. Variado programa.

Folletín de LA EPOCA (1)

R. L. STEVENSON

Satanás en la casa del crimen

—Sí, dijo el comerciante, nuestras gangas son de diferentes clases. Hay clientes ignorantes, y entonces percibo un dividendo en razón de mi ciencia superior. Otros no son honrados... (alzó el candelero, para que la luz cayera a plomo sobre la visita)... y, en esos casos, mi virtud hace mi beneficio.

Markheim venía directamente de la calle, alumbrada por la luz del día, y su vista no había tenido tiempo de familiarizarse con la mezcla de claridad y de sombra de la tienda. Al oír esa indirecta, y ante la llama tan próxima, pestañeó y miró de soslayo.

El comerciante dejó escapar una risita burlona.

—Vd. viene a mi casa el día de Navidad, observó, cuando sabe que estoy solo, que he puesto los postigos y que, por consiguiente, no quiero ya hacer negocios. Bueno, pagará por todo esto; pagará mi pérdida de tiempo; pagará, además, por un modo de ser singular que noto en usted hoy. Soy la discreción en pinta, pero cuando un cliente no puede mirarme a la cara tiene que pagar también por esto.

El comerciante se rió por segunda vez, y agregó con un dejo de ironía:

—Puede Vd. hacerme, como de costumbre, el relato de cómo ha llegado a ser poseedor del objeto que me trae. ¿Siempre de la colección de su tío?

Y el pequeño anticuario, pálido, de hombros arqueados, se erguía sobre la punta de los pies, mirando por encima de sus anteojos de oro y meneando la cabeza en prueba de incredulidad. Markheim le devolvió mirada por mirada, con una lástima infinita y un sentimiento de repulsión.

—Esta vez, dijo, está Vd. equivocado. No vengo para vender, sino para comprar. Ninguna "curiosidad" de que pueda disponer; el estudio de mi tío está desnudo hasta el cielorraso; y, aunque estuviera todavía intacto, como he realizado algunos buenos negocios en la Bolsa, estaría más bien dispuesto a aumentarlo. Pero el objeto que hoy me trae es bien sencillo... Ando buscando un regalo de Novidad para una señora, continuó, volviéndose más verboso al recordar el discurso que había preparado; y debo pedirle, por cierto, mil disculpas al incomodarle por un asunto de tan poca monta. Pero ayer me descuidé; y, ya sabe, cuando se trata de realizar un rico casamiento hay que preocuparse de ello.

Una pausa siguió: el comerciante parecía aún algo incrédulo. El tris-tras de varios péndulos en el curioso batiborrillo de la tienda y el ruido apagado de los coches sobre el empedrado de las calles vecinas se oían perfectamente.

—Muy bien, señor, dijo el comerciante. Vd. es un antiguo cliente, al fin y al cabo, y si, como dice, tiene probabilidades de realizar un buen casamiento, no seré yo quien le ponga un estorbo... Aquí tiene Vd. algo muy lindo para una señora: este espejo de mano, siglo XV garantido, que proviene también de una buena colección, cuyo nombre callaré en atención a mi cliente, que es, como Vd. mismo, mi querido señor, sobrino y único heredero de un insigne coleccionista.

Mientras que el comerciante, a la vez que seguía hablando con su voz seca y mordaz, se inclinaba para tomar el objeto, algo como un choque hizo tambalear a Markheim: el asalto repentino de mil pasiones tumultuosas, invasión que desapareció tan pronto como vino, sin dejar más que un ligero temblor en la mano que se había posesionado del espejo.

—¿Un espejo? — dijo con voz ronca... Se detuvo y repitió: — ¿Un espejo? ¿Para Navidad? ¡No, por cierto!

—¿Y por qué no? — preguntó el comerciante.

Markheim le miraba con una expresión ambigua.

—¿Me pregunta por qué?... Mire... mire... ahí dentro... ¡Mírese usted! ¿Le gusta ver eso? ¿No? ¡Pues ni yo tampoco!... ni nadie.

El hombrezuelo había pegado un salto atrás en el momento en que Markheim tan bruscamente le había puesto el espejo por delante... Pero, viendo que no amenazaba nada peor se sonrió.

—Su futura esposa debe ser un tanto mal parecida — se permitió observar.

—¡Le pido un regalo de Navidad — dijo Markheim — y usted me da esto!... ¡Un maldito memento de los años, de los pecados y de las locuras de cada uno!... ¡Una conciencia a mano! ¿En qué piensa, dígame?

El comerciante miró con sorpresa a su cliente. Era extraño: éste no parecía chancear; tenía en su fisonomía algo como una chispa de esperanza, pero sin ninguna alegría.

—¿En qué quiere parar? — le preguntó.

—No es usted caritativo — contestó el otro. — Ni caritativo ni piadoso, ni escrupuloso; no queriendo a nadie, no siendo querido de nadie: una mano para ganar oro, una caja para guardarlo. ¿Es todo?... Dios mío, ¿el hombre es eso y nada más?

—Le diré lo que es — comenzó diciendo el comerciante con alguna dureza. Luego tuvo otra vez su risita sarcástica. — Veo que se trata para usted de un casamiento por amor... y que habéis bebido a la salud de vuestra dama.

—¡Ah! gritó Markheim... ¡Ah! ha estado usted alguna vez enamorado?

—¡Yo! — exclamó el compro-y-vendo; — ¡yo enamorado!... Nunca he tenido tiempo que perder y tampoco lo tengo hoy para estas tonterías. ¿Toma usted el espejo, sí o no?

—Nada nos apura — replicó Markheim. — Es cosa muy agradable pasar así el tiempo, charlando... La vida es tan corta y tan insegura, que no quiero dejar escapar, por apurarme, ningún placer... ni siquiera uno tan tranquilo como este. Debiéramos más bien asirnos al más fútil pretexto de placer, como un hombre se agarra del borde de un precipicio. Cada segundo es un precipicio, recuérdelo... un gran precipicio... tan profundo que, si caemos en él, nos hallamos arrojados fuera de toda traza de humanidad. Luego, lo mejor es conversar amigablemente. Hablemos uno de otro... Seamos confiados: ¿quién sabe? Tal vez podríamos llegar a ser amigos...

—Una sola cosa tengo que decirle — replicó el comerciante. — Compre o salga de la tienda.

—Es cierto, es cierto — apoyó Markheim; — basta de tonterías, ¡a los negocios!... Pues muéstreme otra cosa.

El comerciante volvió a inclinarse, para colocar el espejo en la estantería, y sus raleados cabellos rubios le cayeron sobre los ojos. Markheim se acercó un poco, una mano en el bolsillo del sobre todo y se inclinó también; luego se enderezó y respiró a plenos pulmones; al mismo tiempo un sinnúmero de impresiones diversas se pintaron en su cara: el terror, el horror, la resolución, y el labio superior de su boca, levantado en un pliegue feroz, dejaba entrever los dientes.

—Esto tal vez le convendrá — dijo el comerciante. Pero, al tiempo que se incorporaba, Markheim saltó por detrás sobre su víctima. Un largo puñal brilló y se hundió. El comerciante se agitó como lo hace una gallina, [illegible] la frente contra la estantería y se derrumbó.

El tiempo tenía en esa tienda más de veinte vocecitas: algunas graves y lentas, como convenía a su edad; otras locuaces y rápidas. Todas marcaban los segundos en un caso de tris-tras entremezclados. Luego el ruido del paso pesado de un caminante, sobre la vereda, apagó por un instante las pequeñas voces y devolvió a Markheim la conciencia de lo que le rodeaba. Miró a su alrededor con temor. La vela estaba sobre el mostrador, su llama solemnemente agitada por una pequeña corriente de aire; de resultas de ese movimiento casi imperceptible, la pieza estaba llena de una silenciosa agitación, ondulaba como la mar; grandes sombras se doblaban, grandes masas obscuras se inflaban o disminuían, pareciendo respirar; las figuras de los cuadros y los dioses de porcelana oscilaban como imágenes en el agua. La puerta interior estaba entreabierta y dejaba penetrar en ese combate de sombras un largo rayo de luz natural, a manera de índice tendido.

Los ojos de Markheim se tornaron hacia el cuerpo de su víctima: estaba a la vez encogido y aplastado, increíblemente pequeño y extrañamente menor que cuando vivo. En su pobre traje de avaro, con su cabeza dislocada, el mercader yacía en el suelo como un montón de basura. Markheim había tenido miedo de mirarle, y he aquí que no era nada!... Sin embargo, como siguiera mirándole, ese paquete de trastos viejos y ese charco de sangre comenzaron a tener acentos elocuentes. Ahí, ahí tendrá que quedar ese paquete; nadie para tocar sus articulaciones y provocar el milagro del movimiento... Ahí tendrá que quedar hasta que lo encuentren... que lo encuentren... Sí, ¿y entonces? Entonces de esa carne muerta saldrá un grito que retumbará a través de toda la Inglaterra y llenará el mundo con los ecos de la persecución... Sí, muerto o no, era aún el enemigo. "Hubo un tiempo en que los cerebros fermentaron", recordó, y esa palabra "tiempo" le hizo reflexionar. El tiempo, ahora que la cosa estaba hecha, el tiempo, que ya no existía para la víctima, era un punto capital para el asesino.

(Continuará)

MUNDO COMERCIAL

EXTERIOR

TRIGO

NUEVA YORK, marzo 3. — Trigo colorado americano, entrega en mayo (por bushel en centavos oro americano), apertura de hoy, 119 3|4. Clausura anterior: 119 1|4.

CHICAGO, marzo 3. — Trigo colorado americano, entrega en mayo (precio por bushel en centavos oro americano), apertura de hoy, 111 3|4. Clausura anterior: 111 1|4.
Trigo para julio, apertura de hoy, 109 5|8. Clausura anterior: 108 3|4.
Mercado sostenido.

LIVERPOOL, marzo 3. — Trigo colorado americano, a flote (precio por quarter en chelines), 67. Clausura anterior: 66|6.

MAIZ

CHICAGO, marzo 3. — Maíz mixto americano, para el mes de mayo (precio por bushel en centavos oro americano), apertura de hoy, 74 1|8. Clausura anterior: 73 7|8.

LIVERPOOL, marzo 3. — Maíz del Río de la Plata, a flote (precio por quarter en chelines), 51|6. Clausura anterior: 51|6.

LINO

HULL, marzo 3. — Lino, entrega en marzo-abril (precio por quarter de 416 libras, en chelines), 75|?. Clausura anterior: 75|3.

CALCUTA, marzo 3. — Lino, entrega en marzo-abril (precio por quarter de 410 libras en chelines), 8.. Clausura anterior: 81.

DULUTH, marzo 3.— Lino, entrega en mayo, (precio por bushel en centavos oro americano), apertura de hoy, 229 1|2. Clausura anterior: 228 3|4.
Id. entrega en julio, apertura de hoy, 229. Clausura anterior: 228 1|2.

MERCADO COMERCIAL DE LONDRES

LONDRES, marzo 3.—

Tipo de descuento del Banco de Inglaterra	5 o|o
Consolidados británicos	57 1|?

Títulos argentinos

Empréstito nacional 1897, 4 o|o, ley número 3378	70 1|4
Bonos Obras de Salubridad, etc., de Buenos Aires, 1891, 5 o|o	92.—
Empréstito Argentino de Obras públicas 1886, 5 o|o	96.
Empréstito Argentino de Conversión 1889, en libras, 4 1|2 o|o	79 1|2
Empréstito Argentino Interno de 1909, 5 por ciento	89 1|2
Banco Español del Río de la Plata acciones ordinarias	nom.
Province of Buenos Aires 3 o|o to 3 1|2 por ciento, Loan of 1906	41 1|2

BOLSA DE PARIS

PARIS, marzo 3.—

Renta francesa 3 por ciento	62.—
Banco Francés del Río de la Plata, acciones ordinarias	nom.

BOLSA DE MONTEVIDEO

MONTEVIDEO, marzo 3. — En la primera rueda de hoy en la Bolsa de Comercio, los valores negociados tuvieron en la clausura estas cotizaciones:
Títulos Hipotecarios de la serie Q, a 86.60.
Deuda Interior a 98.30.
Luz Eléctrica a 81.50.

Movimiento del puerto

MONTEVIDEO, marzo 3. — En el puerto. Entraron: Cape Corso, de Coronel; Independencia, de Río de Janeiro; Anterio, de Cardiff; Hopemoor, de Génova.
Salen: Lisboa, Ciudad de Montevideo y Cabo Santa María.

DE MONTEVIDEO

REVISTA SEMANAL.

Montevideo, febrero 27 de 1916.

Bolsa. — La semana que acaba de terminar ha demostrado actividad en los negocios y firmeza en los tipos de los fondos cotizados en nuestra Bolsa. Los precios de cierre son con tendencia a subir.

	Feb. 19	Feb. 26
Deuda Consolidada	61.10	60.90
Deuda Interna 1915	97.80	99.40
Deuda Vales Tesoro	98.10	99.50
Títulos Hipotecarios P.	84.90	86.—
Títulos Hipotecarios Q.	85.—	86.—

Cambios. — Tipos de clausura comparados con los obtenidos en la semana anterior:

	Feb. 19	Feb. 19
Londres, cheque	52 1|2	52 1|2
París, cheque	6.11	6.12
Italia, cheque	6.96	6.96
España, cheque	5.165	5.17
Nueva York, cheque	96.10	96.10
Londres, cable	52 5|16	52 3|8
París, cable	6.09	6.10
Italia, cable	6.94	6.94
España, cable	5.14	5.165
Nueva York, cable	96.30	96.30

Sobre Río de Janeiro: Esta semana, 21.300. Semana anterior, 20.950.
Río sobre Londres: Esta semana, 11 5|8. Semana anterior, 11 1|2.
Cambio sobre Buenos Aires: Esta semana, girador, 1.10; tomador, 1.20. Semana anterior: girador, 1.10; tomador, 1.20.

Descuentos. — Siguen dentro del nivel anunciado, a pesar de que la abundancia de dinero es grande. La Liga de Defensa Comercial ha elevado una solicitud al gobierno, pidiendo que se aumente la emisión de papel e indicando la conveniencia de que el Banco de la República rduzca su tasa de intereses. Este sería el modo de que los bancos particulares se pusiesen en codiciones. Rigen actualmente los tipos siguientes: Banco de la República, vales 7 1|2 a 8 o|o; conformes 7 a 7 1|2; redescuentos 6 o|o.
Otros bancos: vales 8 1|2 a 9 o|o; conformes 8 a 8 1|2.

Deuda Consolidada en Londres. — Dos telegramas se recibieron en el período de tiempo que revistamos. El primero de 62.25; el segundo de 62. Como se ve, se ha notaba baja de un cuarto por ciento.

Fletes. — Siguen realizándose contratos de parciales a precios que no señalan variación.

Oro amonedado. — No se ha recibido ninguna partida durante el período de tiempo que revistamos.

Exportación de carne tasajo. — El vapor inglés Honorius condujo para Cuba 36.509 fardos de los cuales 1.283 para Cienfuegos y 35.226 para La Habana.

Exportación. — Detalle de la carga que conducen los vapores que se indican más abajo:
Orita, para Antofagasta, 125 cascos grasa.
Honorius, para La Habana, 720 cajones ajos, 400 cajones cebollas, 1 cajón plumas; para Nueva York, 16.528 cueros vacunos secos.
P. Ingeborg, para Gothemburgo, 677 fardos lana, 100 cascos grasa de primera, 20 pipas y 1 casco sebo.
Iris, para Santos, 34 bultos mercaderías; para Río de Janeiro, 137 pipas sebo, 9 bultos mercaderías; para Bahía, 190 pipas sebo; para Pernambuco, 256 pipas sebos; para Pará, 1.957 lios jabón, 3.361 fardos tasajo; para Manaos, 3.748 lios jabón, 1.850 fardos tasajo.
Júpiter, para Río Grande, 50 tarros garrapaticida, 3 cajones mercaderías; para Pelotas, 32 bultos mercaderías; para Porto Alegre, 80 bultos mercaderías; para Río de Janeiro, 3 cajones cueros.
Raphael, para Nueva York, 11.887 cueros vacunos secos, 10 fardos cerda, 156 bultos goma.
Vestris, para Nueva York, 80 toneladas carne congelada en bolsas.

Lanas. — En el transcurso de los últimos siete días se recibieron 577.560 kilos. Desde el principio de la zafra han llegado 27.546.775 kilos.

Cruzas. — No decayó el interés de parte de los compradores, no sólo para las clases superiores, sino aún para las regulares y bajas, operándose con toda facilidad y a precios que demuestran mejora sobre los cotizados en la semana anterior.
La plaza cierra con limitadas existencias y precios firmes.

Merinas. — Con motivo del aumento en la demanda de las supras y primeras altas, se observó mejora en las cotizaciones. La plaza cierra con limitado stock y precios firmes.
En cuanto a las segundas corrientes buenas, cierran los precios flojos, debido a su abundancia en plaza y que la demanda es limitada.
Cotizaciones: supras 6.80 a 6.85; primeras superiores 6.55 a 6.65; id. buenas corrientes 6.20 a 6.40; segundas altas 5.95 a 6.
Cruzas: finas superiores 7.75 a 7.85; buenas 7.55 a 7.65; regulares 7.35 a 7.45; inferiores 7.05 a 7.25; medianas superiores 6.85 a 6.95; buenas 7.70 a 7.80; regulares 7.15 a 7.60; inferiores 7.15 a 7.35; gruesas superiores 7.60 a 7.65; buen a 7.45 a 7.55; regulares 7.15 a 7.35; inferiores 6.85 a 7.05.
Lincoln superiores 7.15 a 7.20; buenas 7.01 a 7.10; regulares 6.80 a 6.90.

Cueros vacunos secos. — Las operaciones realizadas fueron muy importantes, habiéndose colocado gran parte del fuerte stock que pesaba sobre el mercado. Con tal motivo, los precios mejoraron nuevamente, pagándose por lotes de matadero de $ 5.85 a 5.95 y por de campo de $ 5.75 a 5.85. Por lotes muy especiales de consumo se llegó a pagar hasta $ 6.

Cueros vacunos salados. — Sigue la buena demanda para las clases superiores. En cuanto a las inferiores, son de difícil venta. Los cueros de novillo de 28 kilos arribo se venden de $ 8.20 a 8.50 y los de vaca de $ 7.20 a 7.50.

Cueros lanares. — Se colocan corrientemente los merinos de $ 0.38 a 0.40 y cruzas de $ 0.42 a 0.45.

Cueros de potro. — Los sanos valen de $ 4.05 a 4.10.

Cerda. — Se vende fácilmente de $ 2.80 a 3.85.

Pluma. — Poco solicitada y precios flojos. Vale la buena y fresca de $ 2.50 a 2.70 el kilo.

Trigo. — Aún cuando los arribos no ofrecieran mayor importancia, el mercado se mantuvo con alguna pesadez, debido a que los compradores se limitaron a comprar lo estrictamente necesario para la molienda diaria, por contar con existencias.
Las clases superiores se vendieron a $ 3.75 y las buenas de $ 3.65 a 3.70. Por algún lote muy especial del litoral se llegó a pagar hasta pesos 3.80.

Maíz. — La demanda fué muy limitada. De ahí que se haya notado baja en los precios. Por grano bueno a superior se pagó de $ 2.70 a 2.80 y por cuarenteno de $ 3.10 a 3.20.

Lino. — Mercado y precios invariables. Para exportación se obtuvo hasta $ 5, base 4 o|o.

Mercado de ganado. — Las operaciones en Tablada que durante la semana anterior y hasta el lunes de la recién terminada se desarrollaron con dificultades y cotizaciones flojas, desde el martes se hicieron con mercado cada día más animado y firme, observándose una reacción franca y constante en las cotizaciones de todos los ganados.
El frigorífico Montevideo fué el factor más importante en la citada reacción, pues acaparó la mayoría de los lotes de novillos de regulares condiciones arriba.
Para abasto hubo también buen interés. Los saladeros se abstuvieron de comprar. El frigorífico Uruguayo recibió el sábado, como primera remesa, 520 novillos.
Para los lotes de novillos especiales rigió el precio de 120 milésimos el kilo, debido sin duda a la falta de competencia para la adquisición de estos lotes. En general, la plaza cierra con una suba hasta en 10 y 15 milésimas el kilo y con buenas perspectivas para la semana que entra.
Llegaron en la semana 12.629 reses, que se distribuyeron del modo siguiente:
Frigorífico Montevideo, 7.129 reses; frigorífico Uruguaya, 1.58?; saladero Terrés, 22?; saladero Talayer, 161; Rapallini, 25; abasto, 2.851; interior, 618; servicio particular, 20.

INTERIOR

BOLSA DE COMERCIO

Primera rueda

Cédula Hipotecaria Argentina, de 6 o|o, antigua emisión, al contado: 111.000 a 92.90.
Cédula Hipotecaria Argentina de primera serie, nueva emisión, al contado: 1.100 a 93.80, 20.000 a 93.70, 1.000 a 93.60, 10.000 a 93.70, 3.000 a 03.6; total 35.100.
Cédulas Nacionales de la serie L., al contado: 80.000 a 93.70, 1.500 a 94; total 81.500.
Crédito Argentino 1905, al contado: 10.000 a 88.40, 30.000 a 88.50; total 40.000.
Id. para mañana: 20.000 a 88.40.
Bonos Municipales de Pavimentación semestrales, al contado: 1.000 a 70.90.
Certificados Municipales de 7 o|o, al contado: 3.900 a 99.20.
Campos y Quebrachales Puerto Sastre (oro), al contado: 200 a 2.90.
Certificados 89 o|o del Banco El Hogar Argentino, al contado: 16 a 135.
Banco Popular Argentino, al contado: 80 a 27.50.

DEMANDA Y OFERTA DE TITULOS

En la Bolsa de Comercio se solicitaron en compra las acciones que se expresan a continuación:

Deuda Interna de Mendoza, Club Mar del Plata, Letras de Tesorería de la Municipalidad, Quebrachales Paraguayos, Banco Industrial Argentino, The River Plate Quebracho, Nafta Comodoro Rivadavia, Certificados 75 o|o del Banco de la Provincia de Buenos Aires, Bilz, La Previsora, La Argentina (fábrica de papel), Compañía de Grandes Hoteles de Mar del Plata, Petróleo del Golfo San Jorge, Depósitos del Banco Francés, Marina Mercante Argentina, Deuda Consolidada de la Provincia de Buenos Aires, de 5 o|o, 2.a serie; Tigre Club, Puentes Transbordadores del Riachuelo, Gath y Chaves, Constructora Nacional, Perforaciones sistema Baky, La Franco Argentina, Crédito Argentino de 1911, Obligaciones de 8 o|o del Banco El Hogar Argentino, Banco Español del Río de la Plata, Cédulas Nacionales de la serie H La Mundial (seguros), Mercado de Abasto Proveedor, Banco Comercial Italiano, Salinas Hnos. (fábrica de bolsas), Compañía General de Fósforos, Banco del Comercio (en liquidación), Banco Popular Argentino, Province of Buenos Aires 3 $ 3 1|2 o|o.

Se ofrecieron en venta:

Banco Popular Argentino, Banco Francés, La Edificadora, La Tandilera, Cervecería Quilmes, Compañía de Tierras del Sud, La Pescadora Argentina, Compañía de Tierras del Oeste, Colonia Alvear, Salinas Hnos. (fábrica de bolsas), Estancias y Colonias La Curumalán, Las Palmas del Chaco Austral, Mercado Central de Frutos, Refinería Argentina, Compañía Argentina de Pesca, Banco Industrial Argentino, Banco del Comercio (en liquidación), Banco Buenos Aires, La Bahía Blanca, Tranways Eléctricos del Sud, Quebrachales Paraguayos, Hipódromo Nacional, Territorios La Plata, Gath y Chaves, Talleres Metalúrgicos, Banco de Italia del Río de la Plata, La Vascongada, La Clara (molinos), Franklin Herrera Ltda., Trust Alto Paraguay, Compañía Italo Argentina de Electricidad, Muelles Thompson.

MERCADO DE CEREALES A TERMINO DE BUENOS AIRES

Primera rueda

Sin operaciones.

Registro de contratos

En la oficina de ajustes del mercado de cereales a término, se anotaron hoy estos contratos:
Lino: para amrzo 200 toneladas a $ 12.30, 200 id. a $ 12.50; para abril 200 id. a $ 12.40, 100 id. a $ 12.50; para mayo 100 id. a $ 12.50, 100 id. a $ 12.55.
Lino: para marzo 200 toneladas a $ 12.30, para abril 200 id. a $ 8.80; para mayo 200 id. a $ 8.71.
Maíz: para mayo 400 toneladas a $ 5.32, 200 id. a $ 5.33, 600 id. a $ 5.35, 200 id. a $ 5.43, 200 id. a $ 5.44, 200 id.a $ 5.45, 200 id. a $ 5.50.
En total 3.700 toneladas.
Desde el 1.o del corriente se han registrado contratos por 7.600 toneladas de cereales diversos.

BOLSA DE CEREALES DE ROSARIO

Cotizaciones oficiales

Trigo, 79 kilos	$	8.90
Trigo, 78 kilos	„	8.45
Lino	„	12.10
Maíz	„	5.10

MERCADO DE CEREALES A TERMINO DE ROSARIO

Primera rueda

Trigo: para marzo, 200 toneladas a $ 8.6?.

Registro de contratos

En la oficina de ajustes del mercado de Cereales a Término, de Rosario, se anotaron estos contratos:
Lino: para marzo, 100 toneladas a $ 11.80, 200 id. a $ 11.85, 100 id. a $ 11.90, 200 id. a $ 11.95; para abril 200 id. a $ 12; 200 id. a $ 12.36; para mayo, 100 id. a $ 12.15, 100 id. a $ 12.30.
Maíz: para mayo, 400 toneladas a $ 5; 400 id. a $ 5.03; 800 id. a $ 5.05; para junio, 400 id. a $ 5.
Trigo tipo núm. 2: para marzo, 200 toneladas a $ 8.59; para abril, 200 id. a $ 8.7?; 200 id. a $ 8.60; 200 id. a $ 8.63; 200 id. a $ 8.65; 600 id. a $ 8.70; para mayo, 200 id. a $ 8.70; 400 id a 8.72; 200 id a 8.85; 200 id. a $ 9; para junio, 2000 id. a $ 8.80; 400 id. a $ 8.85. En total: 8.200 toneladas.
Desde el 1.o del corriente los contratos por distintos cereales, suman 21.000 toneladas.

MERCADO CENTRAL DE FRUTOS

MOVIMIENTO del 2 de Marzo 1916	ENTRADA 1916	ENTRADA 1915	SALIDA 1916	SALIDA 1915
Lana kilos	323.926	281.648	242.839	327.938
» recibida desde el 1.º de Julio	69.163.716	67.932.915	—	—
Lanares, Atados	1.020	1.576	1.152	1.029
Vacunos, Cueros	2.053	2.334	2.553	4.73.
Yeguarizos »	37	474	644	1.0?7
Cerda, Bultos	6	56	82	84
Plumas »	1	6	1	—
Grasa, sebo, aceite, bts.	15	60	24	8
Varios »	7	21	129	13
Maíz, bolsas	16	798	—	1.511
Trigo »	3.724	4.938	118	6.427
Otros cereales »	1.175	1.103	61	626
Entrada total de cereales	376.878	371.749		
Existencia				
Lana, kilos	6.110.751	4.228.308		
Cereales, bolsas	80.876	103.271		
Productos varios, kilos				
Entrada	—	77.930		
» total desde el 1.º de Julio	35.816.739	38.329.450		

Wagones descargados hoy, 123
Carros » » 6

El Mercado está habilitado para el recibo de lanas, cueros, cereales y productos agropecuarios en general.

Ventas de hoy

Lana cruza gruesa. — 2 mil kilos, Sud, pesos 17; 5 mil id. 16.70; 3 mil id. 16.50; 5 mil Sud, 16; 2 mil este, 15.50; mil id. 15; 3 mil id. 14.50; mil id. 13.50.
Cruza mediana. — 1 500 kilos, Sud, pesos 16.50; mil id. Oeste, 15.70; 4 mil id. 14; 3 mil id. 13.
Cruza fina y mediana. — 20 mil kilos, Entre Ríos, pesos 19.50; 2 mil id. 16; 1 mil id. Oeste, 15.
Cruza mediana y gruesa. — 2 mil kilos, Sud, pesos 15; 10 mil con carretilla, 10.50.
Cruza fina. — 1000 kilos, Oeste, pesos 15.50; 2 mil id. 15; 3 mil id. 14.
Mestiza fina. — 5 mil kilos, Sud, pesos 12.50; 4 mil id. Oeste, 10.50; 7 mil id. 10; 3 mil id. 9.50.
Segunda esquila. — 8 mil kilos, Entre Ríos, pesos 14; mil id. Sud, 13; 1500 id. 12.
Borregas. — 1000 kilos, pesos 15; 1500 id. 14.50; 2 mil id. 14; 3 mil id. 13.50; 2 mil id. 13; mil id. 12; 1500 id. 11.
Lana suelta. — 8 mil kilos, pesos 8.
Barrigas. — 20 mil kilos, pesos 7.30.
Pieles lanares, lanudo consumo: 2000 kilos a $ 1.28; 300 a 1.27; 500 a 1.25; 300 a 1.22; 500 a 1.20; 200 a 1.18; 200 a 1.15; 190 a 1.10; 300 a 1.05; 200 a 1; 500 a 0.95.
Mortecino: 3000 kilos a $ 1.08; 200 a 1.07; 500 a 1.05; 300 a 1.02; 500 a 1; 300 a 0.98; 200 a 0.95; 200 a 0.90; 200 a 0.88; 200 a 0.80; 500 a 0.75.
Corto y pelado, consumo: 300 kilos a 9.82; 1000 a 0.80; 200 a 0.78; 500 a 0.76 1000 a 0.75; 500 a 0.72; 1500 a 0.70; 1000 a 0.65; 500 a 0.63; 300 a 0.60.
Mortecino: 500 a 0.62; 1000 a 0.60; 200 a 0.58; 500 a 0.56; 1000 a 0.55; 400 a 0.52; 150 a 0.50; 1000 a 0.45; 500 a 0.43; 200 a $ 0.40.
Cueros vacunos. — 200 c. $ 17; 250 c. $ 16.70; 300 c. $ 16.50; 100 c. $ 16.40; 100 c. $ 16.30; 200 c. $ 16.20; 400 c. $ 16; 200 c. $ 15.30; 100 c. $ 15.50; 150 c. $ 15.40; 150 c. $ 15.20; 200 c. $ 15; 150 c. $ 14.50; 100 c. $ 14; 50 c. $ 3.40; 30 c. $ 12.50.
Becerros. — 300 c. $ 18; 200 c. 17.80; 180 c. $ 17.50; 50 c. $ 17.
Nonatos. — 100 c. $ 15; 200 c. $ 14.80; 120 c. $ 14.50; 30 c. $ 14.
Potros. — 100 c. $ 8.50; 60 c. $ 8.30; 100 c. $ 8.25; 50 c. $ 8; 70 c. $ 7.50.
Cerdas.— 200 k. $ 14 50; 100 k. $ 13.50; 300 k. $ 13; 300 k. $ 12.50; 400 k. $ 12; 500 k. $ 11.50; 300 k. $ 10.80; 400 k. $ 10.50; 300 k. $ 10; 200 k. $ 9.50; 100 k. $ 9.
Corderitos. — 20 D 140 $; 30 130; 20 120.
Nutria. — 100 K. 240 $; 200 200; 400 220; 300 200; 100 180; 150 170; 100 150.
Zorros. — 50 C. 0.80 $; 40 0.60.
Liebres. — 100 C. 0.16 $; 150 0.15
Sebo derretido. — 15 C. 4.40 $; 10 4.30 10 4.20.
Sebo pisado. — 13 C. 3.35 $; 12 3.30; 10 3.20.

BOLSA DE CEREALES

Ventas efectuadas hoy en la Bolsa de Cereales

Trigo barletta. — 698 bolsas Once a $ 8.80; 218 Brian a 8.50.
Trigo ruso. — 670 bolsas Sola a $ 7.80.
Trigo barletta y ruso. — 1.250 bolsas Once a $ 6.50; 208 id a 6.50.
Avena. — 24 bolsas Once a $ 5.50; 73 id a 5.40; 167 id a 4.50; 70 id a 4.20.
Cebada. — 14 bolsas Once a $ 5.10; 36 id a 5; 151 id a 5.
Centeno. — 145 bolsas Brian a $ 7.50; 100 Once a 6.30.
Trigo varias clases. — 169 bolsas Once a pesos 8.65; 52 id a 3.50; 1.000 Sola a 8.50; 760 Riachuelo a 8.25; 6.168 Once a 8.20; 819 id a 8.10; 2.014 id a 8.10; 1.222 Brian a 8.10; 1.110 id a 8; 2.200 Sola a 8; 500 id a 7.90; 510 Once a 7.90; 240 id a 7.75; 900 id a 7.50; 234 Brian a 7.50; 81 Once a 7.60; 436 id a 7.40; 180 Sola a 7.80; 160 id a 7.60; 81 id a 7.60; 310 id a 7.50; 674 id a 7.30; 560 id a 7.20; 300 id a 7.10; 796 id a 7.10; 200 id a 7; 167 Once a 6.50; 329 id a 5.40.
Maíz amarillo. — 169 bolsa Once a $ 5.30; 200 id a 5.30; 710 id a 5.20; 150 id a 5.20; 200 id a 5.10; 210 id a 5.10; 200 a 5.
Lino. — 297 bolsas Sola a $ 12.40; 100 Palermo a 12; 864 Haedo a 12; 159 Sola a 12; 189 id a 11.80; 183 id a 11.50; 124 id a 11.50; 60 id a 11; 46 Once a 10.50; 124 id a 10; 145 Sola muy inferior a 5.
Nabo. — 145 bolsa Haedo a $ 11.90; 21 id a 1.90; 30 Sola a 11.
Alpiste. — 46 bolsas Sola a $ 7.60.

MERCADO DE VACUNOS LINIERS

Abrió hoy el mercado con cotizaciones ligeramente sostenidas para todas las categorías de ganado, menos para los novillos especiales de frigorífico, que se ha notado una pequeña baja en sus precios, siendo debido ésto al poco interés por éstos lotes de hacienda.
Para porcinos los precios continuaron flojos.
La entrada de hoy en este mercado fué de 4411 cabezas, clasificadas en la siguiente forma: novillos 2186, vacas 1751, terneros 1?? y 39 bueyes. Porcinos entraron 542.
Los precios corrientes de la mañana fueron los siguientes:

Bueyes para frigorífico de	$	212.— a 2?5.—
Id. para consumo	„	100.— a 185.—
Novillos mes. esp. para frig.	„	2?2.— a 215.—
Novillos Idem Idem	„	1??.— a 200.—
Id. para consumo	„	?0.— a 155.—
Novillos para consumo	„	?5.— a 150.?0
Vacas para frigorífico	„	a 162.—
Vacas para consumo	„	4?.— a 15?.—
Vaquillonas para consumo	„	3?.50 a 12?.—
Terneros para consumo	„	20.— a ?2.—

Para porcinos los precios variaron entre pesos 0.2? a 0.38; especiales de $ 0.40 a 0.42 el kilo.

VENTAS DE HOY

Bargo, Lasecurain y Etchegaray—
1 vaca m. gorda Córdoba . . . 140.—
2 vacas carne gorda Córdoba . . . 105.—
9 vaquillonas buena carne Idem . . . 75.—
11 novillitos carne gorda Idem . . . 8?.—
1 ternero regular Córdoba . . . 50.—

Accame y Belfiori—
23 novillos especiales La Pampa . . . 205.—
15 novillos m. gordos La Pampa . . . 155.—
2 torunos gordos La Pampa . . . 15?.—
8 bueyes gordos 9 de Julio . . . 155.—
3 vacas carne gorda 9 de Julio . . . 101.—
1 novillito carne gorda 9 de Julio . . . 110.—
35 vacas m. gordas 9 de Julio . . . 138.—

Ayerza e hijos—
57 vacas m. gordas La Plata . . . 140.—

Apheca y Cía. Juan—
38 novillitos carne gorda 9 de Julio . . . 95.—

Arzeno Hnos. Fortunato B.—
63 vacas gordas Pellegrini . . . 135.—
17 novillos carne gorda Pellegrini . . . 165.—
10 novillos carne gorda Idem . . . 115.—

Arizzi y Legue—
26 vacas m. gordas Lincoln . . . 143.—

Ayarragaray, Schindler y Gowland—
21 vacas carne gorda Villegas . . . 125.—
9 vaquillonas carne gorda Idem . . . 110.—
3 novillitos carne gorda Idem . . . 96.—
7 terneros buenos Villegas . . . 62.—
3 terneros gordos Villegas . . . 7?.—

Banco Ganadero Argentino—
[illegible] carne gorda [illegible] . . . 1[illegible]
[illegible] carne gorda [illegible] . . . 1[illegible]
[illegible] g. y carne gorda Idem . . . [illegible]
1 buey buena carne Idem . . . 100.—

Benítez y Murré—
3 toros carne gorda Santa Fe . . . 1[illegible]
1 novillos buena carne Santa Fe . . . 100.—
?4 vacas carne gorda Santa Fe . . . 101.—
6 vacas carne gorda Santa Fe . . . 92.—
2 novillitos buena carne Santa Fe . . . [illegible]
4 terneros regulares Santa Fe . . . [illegible]
10 terneros buenos Santa Fe . . . 5?.—
7 terneros menores Santa Fe . . . [illegible]
1 ternero mamón Santa Fe . . . 7.—

Bratch y Cía.—
2 vacas gordas 9 de Julio . . . 1[illegible]
3 vacas especiales 9 de Julio . . . 152.?0
2 vacas gordas 9 de Julio . . . 135.—
3 vacas gordas 9 de Julio . . . 1?2.—
? vacas g. y carne gorda Idem . . . 125.—
15 novillos carne gorda Entre Ríos . . . 11?.50
20 novillos buena carne Idem . . . 9?.—
11 novillos buena carne Idem . . . 100.—
11 novillos buena carne Idem . . . 99.—
1? novillos flacos Entre Ríos . . . 90.—

Layena y Terrazzini—
2 novillos g. y carne gorda Tandil . . . 154.—
1 vaca especial Tandil . . . 159.—
? vacas g. y carne gorda Idem . . . 1[illegible]
11 vacas carne gorda Tandil . . . 120.—

Bunge y Born—
10 terneros regulares La Pampa . . . 50.—
20 novillos gordos La Pampa . . . 1?0.—
17 vacas gordas La Pampa . . . 135.—
35 terneros buenos La Pampa . . . 52.—
1 vaca g. y carne gorda Idem . . . 110.—
21 vacas buena carne C. de Areco . . . 76.—
2? novillos flacos C. de Areco . . . 80.—
5 novillos buena carne Santa Fe . . . 102.—
? novillitos gordos Córdoba . . . 120.—
6 novillitos g. y carne gorda Idem . . . 107.—
1 toruno carne gorda Córdoba . . . 1160.—
19 novillitos buena carne Idem . . . 78.—

Crespo y Rodríguez—
3 vacas m. especiales Córdoba . . . 162.—
? vacas especiales Córdoba . . . 148.—
1 vaca gorda Córdoba . . . 13?.—
5 vacas g. y carne gorda Córdoba . . . 110.—
3 vacas carne gorda Córdoba . . . 9?.—
1 vaquillona m. gorda Córdoba . . . 123.—
5 vaquillonas g. y carne gorda Idem . . . 110.—
1 vaquillona carne gorda Idem . . . 97.—
2 vaquillonas carne gorda Idem . . . 86.—
10 novillitos g. y carne gorda Idem . . . 105.—
5 novillitos carne gorda Idem . . . 8?.—
9 novillitos buena carne Idem . . . 7?.—
1 ternero regular Córdoba . . . 30.—
4 terneros regulares Córdoba . . . 2?.—
1 toro g. y carne gorda Idem . . . 160.—
1 toro gordo y carne gorda Idem . . . 150.—

Devoto y Cía. Tomás—
5 vacas m. especiales 9 de Julio . . . 155.—
5 novillitos m. especiales T. Lauquen . . . 148.—
7 vacas gordas 9 de Julio . . . 139.—
6 terneros buenos T. Lauquen . . . 63.—
7 vacas gordas T. Lauquen . . . 15?.—
9 vacas m. gordas T. Lauquen . . . 1?.—
12 vacas carne gorda C. de Areco . . . 100.—
35 vacas carne gorda C. Cucha . . . 82.—
4 vacas carne gorda Idem . . . 100.—
16 vacas buena carne Idem . . . 70.—
3 bueyes m. especiales 9 de Julio . . . 2?.—
1 novillo carne gorda Idem . . . 120.—

Frers Julián—
21 novillos carne gorda Lincoln . . . 170.—

Goñi e hijos Ignacio—
42 vacas gorda sal. Pampa . . . 135.—
30 vaquillonas buena carne Idem . . . 80.—
75 vaquillonas carne gorda Idem . . . 88.—

Gibson Hnos.—
11 novillos flacos Paraguay . . . 84.50
14 novillos flacos Paraguay . . . 81.—

Luro Hnos.—
10 novillitos gordos y carne gorda Santa Fe. 114.—
3 novillitos Idem Idem Idem . . . 107.—
4 novillitos m. gordos Santa Fe . . . 124.—
1 novillito especial Santa Fe . . . 130.50

Lalor Juan—
24 vacas m. especiales Córdoba . . . 155.50
44 novillos m. gordos Córdoba . . . 197.—
79 novillos gordos y c. gorda Pehuajó . . . 172.—
1 novillo carne gorda Pehuajó . . . 162.—
68 novillos carne gorda Chascomús . . . 162.—
36 novillos carne gorda Idem . . . 150.—
3 vacas m. gordas Lobos . . . 137.—
9 novillos carne gorda Lobos . . . 132.—
16 novillos buena carne Entre Ríos . . . 95.—
13 novillos carne gorda Entre Ríos . . . 113.—
4 novillos g. y c. gorda Entre Ríos . . . 146.50
2 novillitos flacos Entre Ríos . . . 58.—

CASA VACCARO

ESTABLECIDA EN EL AÑO 1883

Para el Cambio General de Moneda y la compra y venta de Acciones y Títulos de renta Nacionales, Provinciales y Extranjeros, es la casa más recomendada de la República.

SEVERO VACCARO

AV. DE MAYO 646 - Buenos Aires

2 novillitos buena carne Idem . . . 80.—
19 vacas g. y carne gorda Lincoln . . . 121.—
18 vacas carne gorda Idem . . . 125.50
? vacas carne gorda Idem . . . 112.50
1? vacas m. gordas Lincoln . . . 139.—
22 vacas g. y carne gorda Idem . . . 125.—
2? terneros regulares Entre Ríos . . . 4?.50
15 terneros regulares Entre Ríos . . . 41.50
2 terneros buenos Entre Ríos . . . 55.—
4 vacas carne gorda Entre Ríos . . . 107.—
17 vacas carne gorda Entre Ríos . . . 125.50
1? vacas carne gorda Entre Ríos . . . 122.—
17 novillos carne gorda Entre Ríos . . . 124.—
20 vacas carne gorda Entre Ríos . . . 122.50
10 vacas carne gorda Entre Ríos . . . 113.—
5 vacas carne gorda Idem . . . 126.—
8 novillitos carne gorda Entre Ríos . . . 88.—
1? novillos carne gorda Idem . . . 129.—
2? vacas gordas Entre Ríos . . . 135.—
51 vacas carne gorda Entre Ríos . . . 90.—
8 vaquillonas buena carne Santa Fe . . . 76.50
12 terneros regulares Santa Fe . . . 41.—
14 terneros buenos Santa Fe . . . 54.—
12 terneros buenos Santa Fe . . . 51.—
? terneros buenos Santa Fe . . . 54.—
29 vacas carne gorda Chascomús . . . 1?1.—
27 vacas carne gorda Idem . . . 113.50
11 vacas m. gordas Chascomús . . . 137.—
40 novillos m. gordas Córdoba . . . 1[illegible]
1 novillos m. gordos La Pampa . . . 2?1.—
2 vacas gordas La Pampa . . . 132.—
13 novillitos carne gorda Idem . . . 8?.—
5 novillitos m. gordos Idem . . . 121.—

Lanusse Pedro y Antonio—
6 terneros regulares Santa Fe . . . 47.—
4 terneros regulares Santa Fe . . . 33.50
11 vaquillonas flacas Santa Fe . . . 54.50
2 vacas carne gorda Santa Fe . . . 95.—
6 novillitos flacos Santa Fe . . . 58.—
6 novillitos flacos Santa Fe . . . 62.—
10 vacas carne gorda Santa Fe . . . 105.50
9 vacas carne gorda Santa Fe . . . 107.50
6 vacas carne gorda Santa Fe . . . 8?.50
1 vaquillona flaca Santa Fe . . . 59.50
9 novillos carne gorda Santa Fe . . . 122.50
5 novillos carne gorda Santa Fe . . . 110.—
4 vacas carne gorda Santa Fe . . . 101.—
11 vacas carne gorda Santa Fe . . . 93.—
44 vaquillonas carne gorda Idem . . . 7?.00
1 novillo carne gorda Rivadavia . . . 118.—
2 novillos carne gorda Idem . . . 116.—
2 novillos carne gorda Idem . . . 11.50
? novillos flacos Capital . . . 80.50

Mantel y Cía.—
9 vacas m. especiales Villegas . . . 155.—
3 vacas m. gordas Villegas . . . 142.—

Méndez y Cía. y J. M.—
11 novillitos especiales T. Lauquen . . . 170.—
15 vaquillonas m. gordas Idem . . . 12?.—

Harispin y Cía. Andrés—
51 vacas m. especiales Pehuajó . . . 156.—
51 vacas especiales Pehuajó . . . 14?.—

Gioja y Etchart—
63 novillos c. gorda, Santa Fe . . . 179.—
9 novillitos especiales, E. de la Cruz 130.—
8 novill. g. y c. g., E. de la Cruz . . . 105.—
4 vacas especiales, E. de la Cruz . . . 153.—
2 vacas g. y c. gorda, E. de la Cruz . . . 120.—

Vale, Repetto y Cía.—
11 novillitos gordos, Santa Fe . . . 116.—
2 vacas c. gorda, Santa Fe . . . 87.—
6 vaquillonas c. gorda, Santa Fe . . . 82.—
12 vaquillonas b. carne, Santa Fe . . . 68.—
1 toro flaco, Santa Fe . . . 79.—
19 terneros regulares, Santa Fe . . . 50.—
7 terneros regulares, Santa Fe . . . 32.—

Peña y Cía., Julio L.—
3 novillitos especiales, Córdoba . . . 210.—
5 novillos gordos, Córdoba . . . 15?.—
11 novillos g. y c. gorda, Córdoba . . . 175.—
100 novillos g. y c. gorda, Santa Fe . . . 146.—
?8 novillos c. gorda, Santa Fe . . . 13?.—
6 novillitos b. carne, 25 de mayo . . . 78.—
5 vacas c. gorda, 25 de mayo . . . 87.—
5 vacas flacas, 25 de mayo . . . 49.—

Rizzoli Hermanos—
111 novillos c. gorda, C. Tejedor . . . 210.—
3 vacas g. y c. gorda, C. Tejedor . . . 1[illegible]
31 vaquillonas c. gorda, C. Tejedor . . . 1[illegible]

Ruiz, Baldassarre y Cía.—
1?4 novillos gordos, Santa Fe . . . 185.—

Sansot Beltrán—
11 novillitos gordos, La Pampa . . . 113.—
7 toros g. y c. gorda, La Pampa . . . 155.—
2 vacas b. carne, La Pampa . . . 77.—

Cooperativa de Hacendados—
56 novillos m. gordos, San Fermín . . . 266.—
20 novillos b. carne, Pehuajó . . . 1[illegible]
32 vacas g. y c. gorda, Pehuajó . . . 116.—

Salaberry y Berecetche—
2 vacas c. gorda, Córdoba . . . 102.—
1 vaca g. y c. gorda, Córdoba . . . 118.—
1 vaquillona flaca, Córdoba . . . 61.50
11 novillos b. carne, Córdoba . . . 99.—
3 bueyes g. y c. gorda, Córdoba . . . 155.—
1 novillo g. y c. gorda, Córdoba . . . 142.—
1 novillo g. y c. gorda, Córdoba . . . 145.50
3 vacas c. gorda, Córdoba . . . ?8.50
1 vaca c. gorda, Córdoba . . . 111.—
2 vacas gordas, Córdoba . . . 132.—
4 vacas g. y c. gorda, Córdoba . . . 113.—
1 vacas m. gordas, Córdoba . . . 110.50
3 vacas m. gordas, Córdoba . . . 146.50
1 novillitos c. gorda, Córdoba . . . 89.—
4 novillitos c. gorda, Córdoba . . . 133.—
2 novillitos flacos, Lincoln . . . 7?.—
3 novillitos b. carne, Lincoln . . . 75.—
2 novillitos gordos, Lincoln . . . 115.50
6 novillos g. y c. gorda, Lincoln . . . 166.—
3 novillos g. y c. gorda, Lincoln . . . 145.—
1 novillo g. y c. gorda, Lincoln . . . 162.—
2 novillos c. gorda, Lincoln . . . 129.50
1 ternero buena Capital . . . 59.—
3 vacas g. y c. gorda, G. Pintos . . . 117.50
2 vacas m. gordas, G. Pintos . . . 138.50
1 toro c. gorda, G. Pintos . . . 115.—
? novillo c. gorda, G. Pintos . . . 11?.—
3 vaquillonas m. gordas, G. Pintos . . . 124.50
1 vaquillona c. gorda, G. Pintos . . . ?4.—
10 vacas especiales, Córdoba . . . 151.—
15 vacas especiales, Córdoba . . . 153.—
16 vacas m. gordas, Córdoba . . . 145.—
15 vacas m. gordas, Córdoba . . . 140.—
10 vacas m. gordas, Córdoba . . . 142.—
17 vacas m. gordas, Córdoba . . . 133.—
15 vacas gordas, Córdoba . . . 136.—

Trelles José María—
2 vacas gordas, M. Paz . . . 128.—
2 vaquillonas c. gorda, M. Paz . . . 87.—
6 vacas b. carne, M. Paz . . . 78.—
2 terneros regulares, M. Paz . . . 53.—
8 terneros regulares, M. Paz . . . 42.—
10 terneros regulares, M. Paz . . . 20.—

Unzué, Alzaga y Cía.—
3 novillos c. gorda, Bragado . . . 140.—
9 novillitos c. gorda, Bragado . . . ?6.—
5 vacas c. gorda, Bragado . . . 118.—
3 vaquillonas flacas, Bragado . . . 25.—
16 vacas c. gorda, Pehuajó . . . 109.—
26 novillitos b. carne, Pehuajó . . . 70.—
40 terneros regulares, Pehuajó . . . 27.—
4 novillos c. gorda, Pehuajó . . . 149.—
7 novillos c. gorda, Pehuajó . . . 140.—
1 novillo g. y c. gorda, Pehuajó . . . 150.—
110 novillos c. gorda, Pehuajó . . . 125.—

Wallace y Cía.—
10 novillos g. y c. gorda, Bragado . . . 156.—

VENTAS DE CERDOS

$ el kilo.

Amoretti Cayetano—
?0 cerdos especiales Córdoba . . . 0.41
50 cerdos especiales Córdoba . . . 0.40
50 cerdos especiales Avellaneda . . . 0.35

Bargo L. y Etchegaray—
30 cerdos especiales Chacabuco . . . 0.42
15 lechones Chacabuco, cada uno . . . 7.—

Crespo y Rodríguez—
75 cerdos flacos T. Lauquen c/u . . . 20.—

Cucullo Felipe L.—
20 cerdos buenos Lincoln . . . 0.32

Lanusse Pedro y Antonio—
12 cerdos especiales Madariaga . . . 0.28

AVISOS VARIOS

TALLER DE PINTURAS
DE JUAN J. GUERRA
PRESUPUESTOS GRATIS
CIUDAD O CAMPAÑA
SAN SALVADOR 3869

Lalor Juan—
13 cerdos especiales Córdoba 0.36

Méndez Hnos. y C.—
20 cerdos especiales 9 de Julio 0.40
24 cerdos especiales 9 de Julio 0.38
40 cerdos especiales 9 de Julio 0.37

Ruiz Baldassarre y C.—
54 cerdo sflacos Abel 027

Salaberry y Bercetche—
20 cerdos flacos Chascomús 0.28

MERCADO DE LANARES (TABLADA)

En las mismas condiciones de firmeza, que venimos anunciando en los días anteriores, se realizaron hoy las transacciones de ovinos en este mercado, pues la demanda no decae un momento, manteniendo por tal motivo un margen de precios completamente favorable, para todas las categorías de tropas.

La entrada del día fué de 12.617 animales, habiéndose vendido durante la mañana un buen lote de cabezas, repartidas en esta forma:

La Plata Cold Storage 2603, Las Palmas 473, Compañía Sansinena 1721, La Blanca 2457, Argentine Central 158, Armour 371, y 2880 para los matarifes locales.

Los precios extremos de la mañana fueron los siguientes:

Capones para frigorífico, desde . . $ 12.50 a 16.50
Capones para matadero . . . . . " 17.30 a 21.—
Ovejas para matadero . . . . . . " 10.40 a 17.80
Borregos para matadero . . . . . " a 9.70
Borregos para frigorífico . . . . . " 10.50 a 13.50
Corderos para frigorífico . . . . . " 3.— a 10.—
Corderos para matadero . . . . . " 6.— a 8.50

VENTAS DE HOY

Bargo, Lascurain y Echegaray—
135 corderos Matadero Segurola 8.20
20 corderos Matadero Segurola 8.20
97 corderos Matadero Segurola 8.20
37 corderos Matadero Segurola 8.20
87 corderos Matadero Segurola 8.20
31 corderos Matadero Segurola 6.20
153 corderos Frigorífico De Bary . . . . . 9.—
50 corderos Frigorífico De Bary . . . . . 9.—
30 coderos Frigorífico De Bary . . . . . 9.—
101 capones Frigorífico Cachari 16.30
118 oveajs aMtadero Parich 13.70
100 borregos Frigorífico PiPgué 12.60
23 corderos Frigorífico San Bernardo . . . 10.—
27 corderos Frigorífico San Bernardo . . . 10.—
143 capones Frigorífico San Bernardo . . . 16.—
25 ovejas Matadero Idem 12.69
22 capones Frigorífico Cachaln 16.10
121 corderos Matadero Cachalu . . . . . 8.—
20 corderos Matadero Cachalu . . . . . . 6.—

Bayona y Ferrazzini—
179 ovejas Matadero Azcuénag a. 17.80
50 ovejas Matadero Azcuénaga 15.50
142 ovejas Matadero Azcuénaga 15.50

Lalor Juan—
180 capones Matadero Juancho 17.30

Accame y Bellini—
110 capones Frigorífico Ceballos 14.20
82 borregos Frigorífico Ceballos 13.50
18 ovejas Matadero Ceballos 14.50

Apheca y C. Juan—
184 borregos Frigorífico 12.50
20 borregos Frigorífico Anguil 10.80

Lanusse Pedro y Antonio—
179 ovejas Matadero Azcuénaga 17.80
14 capones Frigorífico Lértora . . . . . 14.—
404 borregos Frigorífico Lrtora 11.80

Salaberry y Bercetche—
140 ovejas Matadero Callejones 10.40
28 ovejas Matadero Catriló 14.20
375 borregos Frigorífico Idem 12.10
93 capones Frigorífico Pourtale 15.40

Crotto Hnos.—
200 capones Frigorífico Emnia . . . . . . 15.—

Lizarralde Hnos.—
26 ovejas Matadero La Niña . . . . . . 13.—
42 corderos Matadero La Niña 8.50

Urtasun e hijo Martín—
220 ovejas Matadero Levalle . . . . . . 13.—
121 capones Frigorífico Levalle 13.50
23 capones Frigorífico Levalle 12.50
75 ovejas Matadero Idem 10.40

Méndez y Cía. J. M.—
55 capones Matadero M. Lauquen . . . . . 19.—
91 capones Matadero M. Lauquen . . . . . 15.—
30 capones Frigorífico M. Lauquen . . . . 16.—

Guillón y Cía. Rodolfo—
77 capones Matadero Juancho . . . . . . 21.—
12 capones Matadero Juancho . . . . . . 19.—
11 capones Frigorífico Juancho 15.50
143 borregos Frigorífico La Zanja 10.40
100 borregos Frigorífico La Zanja 9.70
16 ovejas Matadero La Zanja 14.50

Chapar y Cía. Juan—
20 ovejas Matadero G. Chaves 14.60
20 capones Matadero G. Chaves . . . . . 17.—
[illegible] capones Frigorífico Idem 16.70
[illegible] ovejas Matadero Ojeda . . . . . . [illegible]
[illegible] borregos Matadero Ojeda 7.70
[illegible] ovejas Matadero Lonquimay 12.80
[illegible] borregos Frigorífico Lonquimay . . . . 10.—
[illegible] borregos Frigorífico Lonquimay 8.80

Bourdier Edo.—
[illegible] ovejas Matadero Arrecifes 12.50
100 ovejas Matadero Arrecifes 12.50

Martínez de Hoz Hno.—
100 capones Frigorífico Bocayuva 16.30

Córdoba e hijo Pedro—
50 capones Matadero Pontevedra 19.30

Beazley Manuel y Rodolfo—
200 ovejas Matadero Lértora 15.60

Coop. de Hacendados—
271 capones Frigorífico Ancón 15.40
55 capones Frigorífico Pehuajó 16.50

Méndez Hnos. y Cía.—
58 ovejas Matadero Condarco 16.26
172 ovejas Matadero Condarco 13.90
27 ovejas Matadero Condarco 11.70
30 borregos Frigorífico Condarco 11.70

Arancet y Cía. Pedro—
19 capones Frigorífico Lonquimay 14.70
158 borregos Frigorífico Lonquimay 11.50

Patrón Costas y Peró—
300 capones Frigorífico Rocha . . . . . . 16.—

Sansot Beltran—
50 borregos Frigorífico Lonquimay 12.50

340 borregos Frigorífico Catriló 12.80
49 borregos Matadero Catriló 9.80
398 borregos Frigorífico Lonquimay 12.60
31 borregos Matadero Lonquimay 9.70
112 borsegos Frigorífico Lonquimay . . . . 12.—
34 borregos Matadero Lonquimay 9.50

MERCADO DE ABASTO PROVEEDOR

Se han descargado durante el día de hoy en este mercado, 128 chatas y 325 carros con un total de 885.500 kilos de verdura y 247.000 kilos de fruta.

En el día de hoy se ha notado cierta flojedad en las cotizaciones de verduras y legumbres, debido a las fuertes entradas que se suceden diariamente.

Paa la fruta se notó más encalmada de parte de los compradores, siendo por ésta causa que sus precios no han declinado.

Precios corrientes habidos en la mañana

Duraznos, canasto s|clase, de $ 4 a 15.50.
Peras de agua, canasto de $ 4 a 12.
Uvas moscatel, cajón de $ 3 a 3.50.
Id. rosdas cajón de $ 4 a 5.
Melones, canasto de $ 3 a 4.
Membrilles, canasto de $ 3 a 3.50.
Chirimoyas, idem de $ 12 a 14.
Manzanas norteamericanas, de $ 9 a 10.
Naranjas Valencia, cajón de $ 9.50 a 10.
Bananas, cacho s|clase, de $ 0.80 a 1.20.
Limones, cajón de $ 6 a 7.
Sandías, docena de $ 1.60 a 2.
Zapallo angola criollo, c|u. de $ 0.50 a 0.80.
Zapallitos, docena de $ 0.10 a 0.20.
Cebolla de cabeza, ristra de $ 0.50 a 0.50.
Ajos, ristra de $ 0.60 a 1.
Tomates, cajón de $ 0.50 a 1.
Ajíes colorados, bolsa de $ 4 a 5.
Id. verdes, ídem de $ 1 a 1.60.
Chaucha fina, 10 kilos, de $ 4 a 5.
Porotos manteca, ídem de $ 1.80 a 2.
Batatas, 10 kilos de $ 0.80 a 1.
Papas, 10 kilos de $ 0.50 a 1.10.
Arvejas, 10 kilos de $ 2.50 a 3.50.
Choclos maíz, de $ 1 a 1.50.
Id. especiales, de $ 1.50 a 2.50.
Repollos, docena s|clase, de $ 0.70 a 2.

REMATES DE ESTA NOCHE Y MAÑANA

Judiciales. — Inmuebles

Casa en Campana 2079. Base, $ 2.520. Mañana, a las 3 p. m. — Ernesto Calvo.

—Propiedad en Tinogasta 3162. Tasación, $ 10.533. Base, $ las dos terceras partes. Mañana, a las 3 p. m. — Martín Villa.

—Terrenos en Bánfield. Base, $ 7.614. Mañana, a las 3 p. m. — Ernesto Calvo.

—Campo en el Chaco. 1.662 hectáreas. Base, $ 15.400 oro sellado. Mañana, a la 1 p. m. — Fernado Houssay.

—Derechos y acciones a una gran fracción de campo en Patagones, 2.699 hectáreas. Base, $ 56.679. Mañana, a las 2 p. m. — Antonio L. Grillo.

Particulares. — Inmuebles

Campo en la zona de Venado Tuerto, 217 hectáreas. Base, $ 120 cada una. Mañana, a las 3 p. m. — Salaberry y Bercetche.

Banco Hipotecario Nacional

SUCURSAL MENDOZA

Propiedad en Guaymallén. Hipoteca orig., $ 38.000. Base, $ 43.000. Mañana, a las 10 a. m.

Haciendas

415 vacunos y 100 capones en General Rodríguez. Mañana, a la 1 p. m. — Eduardo Jolly.

—760 vacunos en Pilar. Mañana, a la 1.30 p. m. — Pedro Marzano y Cía.

—Padrillos, yeguas y potrancas de carreras. Como judicial. Mañana, a las 10 a. m. — A. Ramallo Segovia.

—850 vacunos, 150 lanares y 30 yeguarizos. Mañana, a la 1.30 p. m. — Loveira, Vallergo, Caroni y Cía.

—200 vacunos de tambo en Cañuelas. Mañana, a la 1 p. m. — Roberto A. Piorutti.

—400 vacunos y 150 lanares en Etcheverry. Mañana, a la 1 p. m. — La Ganadera Platense.

Muebles

Dormitorios, comedor, sillas tapizadas, etc. Hoy, a las 8.30 p. m. — J. S. Segret y Cía.

—Salas, escritorios, vestíbulos, pianos, etc. Hoy, a las 8.30 p. m. — Angel A. Calcagno.

—Muebles de todas clases y estilos. Mañana, a las 3 y 9 p. m. — Agustín P. Taurel y Cía.

—Camas de bronce, pianos, espejos, etc. Mañana, a las 2 y 8 p. m. — Gerstein y Guilbert.

—Alojamiento y fonda. Mañana, a la 1 p. m. — Alfredo Piazza.

—Mobiliario completo. Hoy, a las 8.30 p. m. — B. Pianezzi.

—Toda clase de muebles y útiles para negocio de tienda. Hoy, hasta las 12 de la noche.— Carlos Espejo y Cía.

—Pianos, camas de bronce y otros. Hoy, a las 8.30 p. m. — S. Socolovsky.

Artículos generales

Judiciales

Automóviles varias marcas. Sin base. Mañana, a las 3 p. m. — José de Estrada y Cía.

Particulares

Existencias y armazones de tienda y mercería. Mañana, a la 1 p. m. — Angel Chiesanova Bianchi.

—12.500 pares de calzado. Mañana, a las 2 y 8 p. m. — Francisco López.

—Instalaciones y existencias de zapatería. Mañana, a las 2 y 8 p. m. — Jaime Borges.

—Imprenta, librería y bazar. Hoy, a las 8.30 p. m. y mañana, a las 2 y 8 p. m. — Eugenio M. Zantino.

—Mercaderías en general. Mañana, a las 3 y 9 p. m. — Agustín P. Taurel y Cía.

—Comestibles y bebidas. Mañana, a la 1 p. m. — Adolfo Giauta.

ADUANA

EXPORTACION DE PRODUCTOS DEL PAIS

Se han exportado en el día de ayer por el puerto de la capital los siguientes productos:

Para Boston: 3.037 cueros vacunos secos, con 31.281 kilos; 212 cascos cueros vacunos salados, con 20.400 kilos; 3.050 bolsas maíz, con kilos 189.877 kilos; 720 fardos lana, con 312.786 kilos.

Para Nueva York: 157 rollizos de quebracho, con 98.000 kilos; 126 fardos lana, con 61.200 kilos; 1.068 bolsas lino, con 64.877 kilos.

Para Liverpool: 6.459 cuartos vacunos congelados, con 561.329 kilos; 10 cascos tripas saladas, con 2.437 kilos; 2.390 cajones manteca, con 71.700 kilos; 20.071 bolsas trigo, con kilos 1.293.000; 68 bolsas alpiste, con 3.400 kilos.

Para la República Oriental: 500 bolsas papas, con 32.000 kilos.

Para Marsella: 3.687 bolsas maíz, con kilos 228.000.

Para Londres: 900.000 kilos de maíz a granel; 250.000 kilos de avena a granel; 130.000 kilos de cebada a granel.

MARÍTIMAS

Marea y viento

Desde las 6 hasta las 9 a. m. de hoy, según el semáforo del Riachuelo:

6 a. m., 22 pies; viento Oeste.
7 a. m., 21 pies, 8 pulgadas; viento Oeste.
8 a. m., 21 pies, 4 pulgadas; viento Oeste.
9 a. m., 20 pies, 8 pulgadas; viento Oeste.
5 pies más en el canal norte.

Vapores esperados

Vapor inglés Kyntail, de Sud África, en el dique 1 con lastre.

Id. nacional Benjamín, de Paranaguá y Riachuelo, con carga.

Id. belga Trevier, de Río Gallegos, en la dársena norte, en lastre.

Id. noruego Sark, de Río Grande en el dique 2, en lastre.

Id. inglés Nascent, de La Plata en el dique 3 a cargar.

Id. nacional Reformer, de Campana, en el dock sud con carne.

Mañana: vapor inglés Highland-Glen, de Londres en la dársena norte, con pasajeros, correspondencia y carga general.

Id. nacional Malvinas, de San Francisco, en el dique 1, con carbón.

Vapores a salir

Vapor holandés Gelria, de la dársena norte para Amsterdam, con pasajeros, correspondencia y carga, salió a las 1 p. m.

Id. inglés Darro, de la dársena norte para La Plata, a completar, salió a las 6 a. m.

Barca uruguaya Edith Wolden, de Barracas para la rada, a órdenes, con huesos.

Mañana, vapor francés Flandre, de la dársena norte para Burdeos, con pasajeros y carga.

Vapores de los ríos

Llegaron: Ciudad de Buenos Aires y Cabo Corrientes, de Montevideo; Humaytá, de Asunción y escalas.

Salen: Luna, para Carmelo; Ciudad de Buenos Aires, Eolo y Cabo Corrientes, a las 10 p. m., para Montevideo.

Línea de la costa sud

Pellegrini, saldrá el 4 de la Boca para San Antonio.

Mascota, salió el 1.o de ésta para Bahía Blanca.

Roma, llegó ayer a ésta procedente de Puerto Madryn, volverá a salir el 11 para el mismo punto.

Presidente Mitre, saldrá el 9 de la dársena sud para Río Gallegos.

Argentino, saldrá el 10 de la dársena sud para Punta Arenas.

Unión, saldrá mañana de ésta para Bahía Blanca.

Asturiano, de ésta para Punta Arenas, salió ayer de Deseado.

Madrid, procedente de ésta llegó ayer a Puerto Madryn.

Camarones, procedente de Río Gallegos llegó ayer a ésta.

Línea del Brasil

Independencia, salió el 28 de febrero de Paranaguá para ésta, debe llegar hoy a Montevideo.

Benjamín, procedente de Paranaguá llegará hoy a ésta.

Porvenir, llegó el 1.o a Santos procedente de Rosario.

Libertad, saldrá mañana de Paranaguá para ésta.

Vaquillona, de Antonina para ésta, llegará hoy a Montevideo.

Juanita, salió el 25 de febrero de Concepción del Uruguay para Río de Janeiro.

Novillo, procedente de ésta llegó el 1.o a Bahía Blanca, para cargar cereales para Río de Janeiro.

Malvinas, procedente de San Francisco, llegará mañana a ésta.

Posición de los vapores de pasajeros

De la Mala Real Inglesa

Araguaya, en viaje de Liverpool para ésta.

Amazon, salió el 27 de febrero de ésta para Liverpool.

Demerara, procedente de ésta llegó el 25 de febrero a Liverpool.

Desna, en viaje de Liverpool para ésta, es esperado el día 7.

Desna, en viaje de Liverpool para ésta.

Darro, en ésta, saldrá el 6 para Liverpool.

Deseado, el 28 de febrero salió de La Plata para Liverpool.

Orita, de Liverpool para el Pacífico, salió el 27 de febrero de Montevideo.

Oronsa, en viaje del Pacífico para Liverpool.

Victoria, en viaje del Pacífico para Liverpool.

California, en viaje de Liverpool para el Pacífico.

Magellan, en viaje del Pacífico para Liverpool.

De Lamport y Holt

Byron, procedente de ésta, llegó el 27 a Nueva York sin novedad.

Vasari, salió el 19 de febrero de Nueva York para ésta.

Vauban, en ésta, saldrá el 15 para Nueva York.

Vestris, salió el 17 de febrero de La Plata para Nueva York.

Verdi, saldrá mañana de Nueva York para ésta.

De la Nelson Line

Highland Piper, salió el 24 de febrero de Londres para ésta.

Highland-Rover, en Londres.

Highland Pride, salió el 16 de febrero de La Plata para Londres.

Highland Scott, salió el 8 de febrero de La Plata para Londres.

Highland Loch, salió el 29 de febrero de La Plata para Londres.

Highland Laddie, en ésta.

Highland Glen, procedente de Londres es esperado mañana en ésta.

Highland Corrie, salió el 17 de febrero de Londres para ésta.

Del Lloyd Real Holandés

Frisia, salió el 1.o de Amsterdam para ésta.

Hollandia, de Amsterdam para ésta, salió el 25 de febrero de Lisboa.

Gelria, salió hoy de ésta para Amsterdam.

Tubantia, de ésta, llegó el 29 a Amsterdam sin novedad.

Zeelandia, de ésta para Amsterdam, pasó el 29 por Fernando Noronhe.

De la Sud Atlantique

Sequana, de Burdeos para ésta, salió el 1.o de Santos.

Garonna, de ésta para Burdeos, salió el 16 de febrero de Santos.

Samara, de ésta para Burdeos, salió el 22 de febrero de Dakar.

Liger, salió el 20 de febrero de Burdeos para ésta.

Flandre, en ésta; saldrá mañana para Burdeos.

De los Transportes Marítimes

Pampa, de Marsella para ésta, salió el 1.o de Río de Janeiro.

De la Trasatlántica Española

León XIII, de ésta para Bilbao, pasó el 28 a las 5 p. m. por Ecuador.

P. de Satrustegui, de Bilbao para ésta, pasó el 28 a las 5 a. m. por Ecuador.

Reina Victoria Eugenia, en Barcelona, saldrá el 4 para ésta.

Infanta Isabel de Borbón, salió ayer de ésta para Barcelona.

De la línea Pinillos

Infanta Isabel, de ésta para Barcelona, pasó el 28 de febrero, a las 11 a. m., por el Ecuador.

Catalina, salió el 25 de febrero de ésta para Barcelona.

Príncipe de Asturias, de Barcelona para ésta, salió el 23 de febrero de Las Palmas.

Del Lloyd Sabaudo

Tomaso di Savoia, salió el 16 de febrero de Génova para ésta.

Principe di Udine, procedente de ésta, llegó el 29 a Génova sin novedad.

De La Ligure Brasiliana

Garibaldi, de ésta para Génova, salió el 25 de febrero de Santos.

Cavour, salió el 17 de febrero de Génova para ésta, debe llegar hoy a Santos.

Del Lloyd Italiano

Indiana, salió el 24 de febrero de ésta para Génova.

Entradas y salidas de buques de Ultramar habidas en el puerto de la capital desde las 8 a. m. de ayer hasta las 8 a. m. de hoy.

Entradas: vapor brasileño Jacuhy, id. nacional Pomona.

Salidas: vapor español Infanta Isabel de Borbón, id. belga Gantois, id. griego D. Negropontes, id. holandés Amor, id. inglés Delia Park, id. id. Darro, fragata inglesa Finmere.

Movimiento habido en el puerto de la capital en el día de ayer

Descargaron en dársenas y diques, 12 vapores, Riachuelo, 16 vapores.

Cargaron en dársenas y diques, 20 vapores Riachuelo, 8 vapores.

Giros otorgados

Malvinas, dique 1, sección [illegible] a descargar, por 3 días.

Axel Johnson dique [illegible], sección [illegible] a descargar por 12 días.

Bratssero, dique 1, parte Este, a cargar por 6 días.

Salient, dock sud, a embarcar por 6 días.

H. Goulandris, dique [illegible] sección [illegible] a cargar, por 8 días.

J. B. Davide, Barracas, frente a la Barraca Privilegio, por 4 días.

Corrientes, Boca, sección removido, a cargar, por 4 días.

Jacuby, dique 3, elevadores, a cargar por 3 días.

Heriberto, dique 1, sección Oeste a embarcar, por 1 día.

Waneta, dársena sud, parte Este, a descargar, por 2 días.

Almirante "Gravina", dique [illegible], elevadores a cargar, por [illegible] días.

Protegido, Boca, sección removido, a cargar por 2 días.

Sark dique 2, parte N. Este a cargar, por 6 días.

San Francesco, Boca, Vuelta de Rocha a embarcar, por 8 días.

Nascent, dique 3, elevadores a cargar por 7 días.

A. [illegible], dique [illegible] elevadores a cargar, por 5 días.

G. Zlatinos, dique [illegible] elevadores a cargar por 7 días.

Mont Cenis, dique [illegible] sección [illegible] a cargar por 6 días.

Vapores con correspondencia a salir

Marzo 6: vapor inglés Hestilius llevará correspondencia para Méjico, Cuba, Japón, Centro y Norte América, franqueo simple hasta las 10 a. m., sin alcance.

Marzo 6: vapor inglés Darro, llevará correspondencia para Brasil, España, Portugal, Bélgica, Francia, Italia, Suiza, Grecia, Egipto y Gran Bretaña, franqueo simple hasta las 8 a. m., sin alcance.

Vapores con correspondencia a llegar

Marzo 4: vapor inglés Highland Glen, distribuirá correspondencia de Europa hasta el 11 de febrero.

Marzo 5: vapor francés Sequana, distribuirá correspondencia de Europa y Brasil hasta el 8 de febrero.

Marzo 6: vapor francés Pampa, distribuirá correspondencia de Europa y Brasil hasta el 9 de febrero.

Movimiento de vapores

Gelria. — Este paquete del Lloyd Real Holandés, salió hoy de la dársena norte para Amstermam, con pasajeros, correspondencia y carga.

Flandre. — Mañana saldrá de la dársena norte para Burdeos, este paquete francés, con pasajeros y carga.

Highland Glen. — Este paquete de la Nelson Line, es esperado mañana en la dársena norte, procedente de Londres, con pasajeros, correspondencia y carga general.

Trevier. — Este vapor belga que desde el sábado se esperaba procedente de Río Gallegos, entró hoy a la dársena norte, como lo anunciamos, entrará en el dique seco para reparar las averías ocasionadas por el choque con la corbeta de la armada "Uruguay", producido en los mares del Sud.

Desna. — Este paquete de la Mala Real Inglesa es esperado en ésta el día 7, procedente de Liverpool; trae pasajeros, correspondencia y carga general.

Línea a Carmelo

Desde el 10 del corriente el vapor Luna suspenderá la salida los viernes a Carmelo, saliendo solamente de la dársena sud los miércoles y domingos. La medida tomada se debe a la escasez de carbón.

PREFECTURA GENERAL DE PUERTOS

Función de las oficinas en los días de carnaval

El día lunes 6 del corriente, la oficina de Ultramar y cabotaje estará abierta de 9 hasta las 12 m. y la jefatura del puerto atenderá hasta las 6 p. m., la que también despachará a los buques que tengan urgencia de zarpar el 7 todo el día.

Prácticos de turno para los vapores de salida

Del puerto: 23 Pascual Donato, 24 Natalio Hillich, 25 Antonio Bakara, 26 José Culota, 27 Andrés Rubinich, 28 Stabro Marino, 29 Eugenio Maggi, 30 José Couch, 31 Pedro Bulle, 32 Rosario D'Antoni, 33 Salvador D'Antoni, 34 Jorge Bakmay.

De los ríos de la Plata, Paraná y Uruguay: 7 Pedro Lanzone, 8 Eugenio Prestesimone, 9 Manuel Consiglière, 10 Teodoro Larrow, 11 Jorge Bagunovich, 12 Clemente Rossi, 13 Agustín Granelli, 14 Carlos Gatto.

Manifiestos

El vapor francés Amiral Troude, llegado procedente de El Havre y escalas, trae las siguiente carga para esta plaza:

De El Havre: 118 cajones mercaderías varias y 3 cajones tierra refractaria para L. y Arrupe, [illegible] cajones muebles y otros artículos para Maple y Cía.; 11 cajones artículos de culto, para las Rev. Hermanas [illegible] de Jesús, [illegible] cajones muebles para P. Hartmann [illegible], 12 cajones papel y otros artículos para Rav[illegible] y Cía., [illegible] cajones harina de legumbres [illegible], 14 fardos [illegible]; 1.157 barricas [illegible], [illegible] jones piezas para Benito [illegible] nes champagne y 50 [illegible] bique y Cía. [illegible] den; 26 cajones artículos [illegible] varios; 120 cajones [illegible] rial para J. Ferré, 18 [illegible] cajones jabón para [illegible] mercaderías para [illegible] mercaderías para [illegible] perfumería y otros [illegible] e hijos, 15 [illegible] Bosch D. y Cía. [illegible] Cervecería Quilmes [illegible] para J. Brun [illegible] para B. Pons y Cía. [illegible] Lagord [illegible] tería, [illegible] Dellazzana [illegible] a la orden, [illegible] temenor y Cía. [illegible] ticios, 10 cajones [illegible] ría, jabón y otros [illegible] vos, 72 cajones [illegible] y Cía. 17 cajones [illegible] tículos para M. [illegible] librería [illegible] para C. Depos[illegible] tos químicos y [illegible] bultos [illegible]

[illegible]

EMBARQUES DE CEREALES

SEGUN PUERTOS

PUERTOS	TRIGO En la Semana	TRIGO Anterior	TRIGO Hasta la Fecha	MAIZ En la Semana	MAIZ Anterior	MAIZ Hasta la Fecha	LINO En la Semana	LINO Anterior	LINO Hasta la Fecha	AVENA En la Semana	AVENA Anterior	AVENA Hasta la Fecha
Buenos Aires......	30.157	19.254	125.964	5.998	8.481	1.392.689	21.992	7.417	102.097	9.045	3.390	41.548
Bahía Blanca......	14.288	32.239	79.026	.....	.....	.....	.....	.....	.....	424	6.171	49.292
La Plata......	.....	.....	760	.....	.....	47.168	.....	432	432	3.142	295	5.507
San Nicolás......	.....	.....	.....	4.979	3.100	425.431	1.672	.....	11.211	.....	.....	.....
Santa Fe......	.....	.....	.....	.....	.....	8.040	.....	.....	6.516	.....	.....	.....
Rosario......	26.436	27.555	95.925	9.293	17.885	1.855.348	10.898	150	63.036	.....	.....	.....
Villa Constitución..	.....	.....	.....	.....	3.717	183.133	.....	.....	7.404	.....	.....	.....
Varios......	2.935	.....	2.935	.....	727	45.972	.....	1.442	2.670	.....	.....	.....
TOTAL TONELADAS	73.816	79.048	304.550	20.270	33.910	3.957.781	34.562	9.441	195.426	12.611	9.856	96.347

SEGUN DESTINOS

PUERTOS	TRIGO En la Semana	TRIGO Anterior	TRIGO Hasta la Fecha	MAIZ En la Semana	MAIZ Anterior	MAIZ Hasta la Fecha	LINO En la Semana	LINO Anterior	LINO Hasta la Fecha	AVENA En la Semana	AVENA Anterior	AVENA Hasta la Fecha
A órdenes..........	21.102	43.537	119.354	9.702	15.846	1.890.488	4.923	1.146	61.001	3.142	7.332	26.926
Reino Unido..........	13.631	5.392	30.905	....	1.965	546.561	8.712	922	38.970	1.764	1.914	11.660
Cont. Europeo..........	27.246	19.598	90.257	10.568	16.699	1.323.481	16.454	4.276	54.647	7.705	11.205	57.753
Brasil..........	9.128	10.521	57.766	....	....	2.730	....	....	52	....	....	8
Sud África..........	2.769	....	5.529	....	....	....	....	....	....	....	....	....
Estados Unidos..........	....	....	....	....	....	104.891	4.773	3.097	40.634	....	....	....
Varios..........	....	....	739	....	....	89.630	....	....	122	....	....	....
TOTAL TONELADAS	73.816	79.048	304.550	20.270	33.910	3.957.781	34.562	9.441	195.426	12.611	20.450	96.317

DIRECCION PATENTES DE INVENCION Y MARCAS DE FABRICA, DE COMERCIO Y DE AGRICULTURA.

Marcas solicitadas el 2 de marzo de 1916.

51830

51832
LA REVUE DES ARTS

51833
Cognac Pajarito

51834
Pampero

518[illegible]

Flandes

51835
Magallanes

51836 y 51837
ALBION AM

51840 y 51841

51838

51839

51842

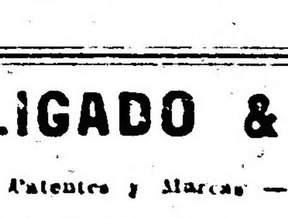

OBLIGADO & Cía.
Agentes de Patentes y Marcas — B. Mitre 313

CURSO GRATUITO DE TELEGRAFIA

En el local de la escuela Rioja 830 se dictan clases gratuitas de esta asignatura y en cuyo curso existen asientos vacantes. La enseñanza es para ambos sexos. Las clases funcionan los días lunes, miércoles y sábados, de 8 a 10 de la noche.

Adolfo Bullrich y Cía.

Sucursales y remates-ferias de haciendas periódicos en Bahía Blanca, Azul, Chascomús, 30 de Agosto, Necochea, Coronel Suarez, Utracán, Quequén y De Bary.

6000 novillos y vacas
EN CHASCOMUS

Haciendas de muy buena clase y estado, en el remate especial de hacienda que realizaremos en Chascomús, F. C. S., con el concurso de los más acreditados establecimientos de la zona.

El MARTES 14 de Marzo

a la 1 p. m., en nuestras instalaciones, con las haciendas en lotes y a la vista. Oportunamente detalles.

Adolfo Bullrich y Cía.

LINCOLN DE PETER MILLER. — UN BUEN lote de 23 borregos Lincoln criados por Nicholson y Watson, origen Dadding y Brooklebank, Figurando en el lote varios hijos de Riby Perfect Model, por Riby Gordon 159 gns., campeón en La Royal de 1915 y vendido en ésta, en septiembre del mismo año en $ 8.000, los cuales serán rematados por el señor Peter Miller, se rematarán

El jueves 9 de marzo, a las 3 de la tarde, en nuestro patio, San Martín 254.

Comisión a cargo de los compradores. — Adolfo Bullrich y Cía.

LINCOLN DE PEARS — Un escogido lote de 17 carneros y 1002 borregos Lincoln criados e importados por el señor A. T. Pears, se rematará

El miércoles 8 de marzo, a las 3 de la tarde, en nuestra casa, San Martín 254.

Comisión a cargo de los compradores. — Adolfo Bullrich y Cía.

Carlos Olmi

JUDICIAL. — EN FLORES. — A PLAZOS.— Finca Helguera 355, entre San Fernando y Morón. A 5 cuadras de la Avenida Rivadavia (altura 7600). 8 metros 66 de frente por 2 metros 42 de fondo. 3 habitaciones, cocina, w. c., aguas corrientes y gas. Base, $ 8.000. Juez, doctor Balbino, secretaría Dobranich en el juicio Isolabella con la sucesión Lavaggi. El Viernes 10 de marzo, a las 4 p. m., en Reconquista 352, 8 o|o a cuenta del precio. Comisión 2 o|o. 257-v-m.-9

Banco Hipotecario Nacional

26 DE MAYO 245

CAPITAL

POR EJECUCION JUDICIAL. — CASA CALLE Tandil núm. 2935, entre las de San Pedrito y Quirno. No. Ho. 18738, serie C. H. A. 6 por ciento. El Banco Hipotecario Nacional rematará en su local el VIERNES 10 DE MARZO DE 1916, a la 1.30 p. m., una casa ubicada en la calle Tandil núm. 2935. Edificio consta de sala, una habitación, cocina y w. c. Terreno mide 8.66 metros de frente al SE., 27.72 metros en el costado SO., 27.73 metros en el del NE. y 8.66 metros en el contrafrente.

BASE DE VENTA, 5.200 $

El comprador continuará haciendo el servicio de la hipoteca originaria de 3.500 pesos que reconoce la propiedad, reducida hoy a $ 3.386 con 803 milésimos y abonará en dinero el exceso sobre esta suma hasta el precio de compra. Los títulos pueden ser examinados en la oficina del Banco antes del remate. Verificado éste no habrá lugar a reclamo. Seña 5 por ciento. Comisión, 1 o|o. Este remate se efectúa con sujeción a lo dispuesto en las leyes vigentes números 8172 y 9155. Por informes, ocurrir al Banco Hipotecario Nacional.

Aviso iniciado en LA EPOCA el 22 de febrero de 1916. 84-v-marzo 19

CAPITAL

POR EJECUCION JUDICIAL — FINCA CALLE Independencia números 1801|09|13 esquina a la de Santiago del Estero, Nos. 801|11|21|31. No. Ho. 4570. Serie C. H. A. 6 o|o. El Banco Hipotecario Nacional rematará en su local el LUNES 13 DE MARZO de 1916, a las 2.30 p. m., una finca ubicada en la calle Independencia números 1801|09|13 esquina a la de Santiago del Estero números 801|11|21|31. Edificio consta de cinco casas con las siguientes distribuciones: Independencia 1813, se compone de sala, comedor, tres habitaciones, cocina, w. c. y patio. Independencia 1809|09 esquina Santiago del Estero 801, formado por un salón de negocio en la esquina y otro salón por la calle Independencia, patio, w. c., etc. Santiago del Estero 811, salón de negocio, dos habitaciones, w. c., etc. Santiago del Estero 821, salón de negocio, una pieza, cocina, w. c., etc. y Santiago del Estero 831, sala, tres habitaciones, cocina, w. c., etc. Terreno mide: 20.10 metros de frente al N., 27.42 metros de fondo, teniendo en el contrafrente 18.90 metros y en el E., un martillo a su favor que empieza en la esquina de Independencia y Santiago del Estero, de 1.70 metros en el N., y 10.15 metros de fondo hacia el S., donde termina en 1 metro de ancho, con lo poco más o menos que resulte entre muros divisorios.

BASE DE VENTA, $ 62.000

El comprador continuará haciendo el servicio de la hipoteca originaria de $ 50.000 que reconoce la propiedad, reducida hoy a pesos 46.798 con 051 milésimos y abonará en dinero el exceso sobre esta suma hasta el precio de compra. Los títulos pueden ser examinados en la oficina del Banco antes del remate. Verificado é te no habrá lugar a reclamo. Seña 5 o|o. Comisión 1 o|o en dinero efectivo. Este remate se efectúa con sujeción a lo dispuesto en las leyes vigentes números 8172 y 9155. Por informes, ocurrir al Banco Hipotecario Nacional.

Aviso iniciado en LA EPOCA el 23 de febrero de 1916. 348|mz|13

CAPITAL

CASA CALLE LOBOS Nos. 3801|17 ESQUINA a la de Martínez Castro. No. Ho. 1149. Serie C. H. A. 6 o|o. El Banco Hipotecario Nacional rematará en su local el LUNES 13 DE MARZO DE 1916, a las 1 p. m., una casa, ubicada en la calle Lobos números 3801 y 3817 con edificio compuesto de: tres habitaciones, dos piecitas, w. c., etc., y en terreno que mide 13.12 metros de frente al N. E. (calle Martínez Castro) 31.81 metros en su otro frente al S. E., sobre Lobos 10.04 metros en el costado S. O., y 30.77 metros en el costado N. O.

BASE DE VENTA, $ 4.500.

El comprador continuará haciendo el servicio de la hipoteca originaria de $ 4.000 que reconoce la propiedad, reducida hoy a pesos 3.687 con 044 milésimos y abonará en dinero el exceso sobre esta suma hasta el precio de compra. Los títulos pueden ser examinados en la oficina del Banco antes del remate. Verificado éste no habrá lugar a reclamo. Seña 5 o|o. Comisión 1 o|o en dinero efectivo. Este remate se efectúa con sujeción a lo dispuesto en las leyes vigentes números 8172 y 9155. Por informes, ocurrir al Banco Hipotecario Nacional.

Aviso iniciado en LA EPOCA el 23 de febrero de 1916. 347|mz|13

MAÑANA
A LAS 4 P. M.

Tienda y Zapatería

PACHECO y RECIO

CORRIENTES 531

lun. y vierns.

Consejo Nacional de Educación

INSTRUCCION PRIMARIA OBLIGATORIA Y MATRICULACION DE TODOS LOS NIÑOS DE 6 A 14 AÑOS.—A LOS PADRES DE FAMILIA

La matrícula escolar es obligatoria para todos los niños de 6 a 14 años de edad, del municipio de la capital, colonias y territorios nacionales, y los padres, tutores o encargados serán multados con arreglo a lo dispuesto en el artículo 41, inciso 8o. de la ley (5 a 100 pesos), si no inscriben a los niños que tengan bajo su dependencia (artículo 13 de la ley de educación).

Con el objeto indicado, la matriculación e inscripción de alumnos se efectuará en los mismos locales de las escuelas a que concurrirán los niños y en la forma y fechas indicadas en los carteles que el Consejo Nacional de Educación ha fijado en los frentes de las escuelas y en los parajes visibles de la capital.

Para mayores datos e informes dirigirse a la oficina de obligación escolar del Consejo Nacional de Educación, calle Rodríguez Peña 954, de 12 a 6 p. m.—El secretario general.

121 v 3. marzo d. p. m.

CONVOCATORIAS

MINISTERIO DEL INTERIOR

Convocatoria a elecciones

Buenos Aires, febrero 9 de 1916.

Atento a lo dispuesto por los artículos 1 y 23 de la Ley Elecciones Nacionales de febrero 13 de 1912 (N.o 8871).

EL PRESIDENTE DE LA REPUBLICA

Decreta:

Artículo 1.o Convócase al pueblo de la Capital Federal para el día domingo 2 de abril próximo, con el objeto de que proceda: 1.o, a la elección de cuarenta y cuatro electores de Presidente y Vicepresidente de la República; 2.o, a la elección de once diputados al honorable Congreso de la Nación, en reemplazo de los ciudadanos Marcelo T. de Alvear, José L. Cantilo, Enrique Dickmann, Luis María Drago, Vicente C. Gallo, Juan B. Justo, Fernando Saguier, Delfor del Valle y Estanislao S. Zeballos, que terminan su mandato el día 30 de abril próximo, y de los ciudadanos Alfredo L. Palacios y Lauro Lagos, que renunciaron y cuyos mandatos terminaban en la misma fecha.

Art. 2.o De conformidad con lo prescripto en los artículos 55 y 58 de la mencionada Ley, cada elector votará por treinta electores de Presidente y Vicepresidente de la República, colocando en un mismo sobre las listas de los candidatos.

Art. 3.o Comuníquese, publíquese, dése al Registro Nacional y archívese. — PLAZA. — Miguel S. Ortiz.

300—v. ab. 1.

AVISOS POPULARES

DIEZ CENTAVOS POR PUBLICACION

TRABAJOS PEDIDOS

COCINERA Y OTROS QUEHACERES EN CASA necesita familia alemana; presentarse Crámer 1736, de 9 a 12 a. m.

COCINERA QUE SEPA SU OBLIGACION SE necesita en la calle Viamonte 1727. Sueldo 45 $.

COCINERA PERFECTA SE NECESITA CON URgencia, también una buena sirvienta, casa extranjera de cuatro personas, sin chicos; calle 11 de Septiembre 1710, Belgrano.

MUCHACHA QUE SEPA LAVAR SE NECESITA; Andes 1340, de 12 a 2 p. m.

MADRE E HIJA SE NECESITAN PARA ESTANcia; Pino 1670.

MUCHACHA DE 14 a 18 años NECESITO. POCO trabajo buen sueldo; Argerich 840, señora Collazo.

SIRVIENTA, AUNQUE SEA española, RECIEN llegada, se necesita en casa alemana; Amenábar 1280.

SE NECESITA MUCAMA y niñera, INUTIL PRESentarse sin recomendaciones; Paraná 1221.

TRABAJOS OFRECIDOS

AMA SE OFRECE CON LECHE DE 40 DIAS, RODríguez Peña 1170.

CORREDOR O COMISIONISTA CON MUY BUEnas relaciones en toda la provincia de Entre Ríos se ofrece, y da referencias de primer orden. Dirigirse por carta a Jorge Domínguez, Concepción del Uruguay, Entre Ríos. perm.

COCINERA, señora MAYOR, EXTRANJERA, EDUcada, competente y muy buena en variar comidas y postres, con muy buenas recomendaciones y certificados, se ofrece a distinguido matrimonio o familia de 3 a 4 personas, para cocina solamente, sueldo 50 $ para arriba; T. S., Terrada 1026, Flores.

COCINERA PARA TODO SERVICIO CON CAMA afuera, se ofrece; Sáenz Peña 828.

COCINERA SE OFRECE CON BUENAS RECOMENdaciones; General Guido 1699.

JOVEN DISTINGUIDO SE OFRECE, MUCAMO DE comedor o portero, casa respetable, Ayacucho 928.

JAPONES JOVEN SE OFRECE PARA MUCAMO de comedor, muy práctico, habla bien el castellano; a M. K., calle Patagones 727.

JOVEN JAPONES SE OFRECE COMO MUCAMO Y limpieza o cualquier trabajo, con buenas recomendaciones, sueldo de 30 a 35 $; Arévalo 2325.

MUCHACHA ITALIANA - PIAMONTESA SE OFREce para todo trabajo; Charcas 4260.

MATRIMONIO FORMAL DE CASTILLA, SE ofrece con buenas recomendaciones, para cuidar casa quinta; San Antonio 361, Barracas.

SIRVIENTA FORMAL Y FUERTE SE OFRECE para todo trabajo; Pichincha 1580.

SIRVIENTA SE OFRECE CON BUENAS RECOmendaciones; Tucumán 1087.

SEÑORA SE OFRECE CON 2 CHICOS, ENTIENDE de cocina y limpieza; Junín 213.

TAPICERO FRANCES RECOMENDADO, OFRECEse para casas de familias. Hace toda clase de trabajo, especialidad en cortinados, muebles, fundas y tapizar paredes. Precios módicos, Canning 488, U. T. 2013, Mitre. v. Marzo 15.

VENTAS VARIAS

ESCARAPELAS CON LA FOTOGRAFIA DEL DOCtor Hipólito Irigoyen a $ 8.00 el ciento. Pedidos a Avaca Bustos y Cía., Sarandí 866. 3199 v. Mar. 4.

SE VENDE UNA MAQUINA DE CINE, MARCA Gaumont en buen estado, por datos en este diario.

BICICLETA DE MEDIA CARRERA, VENDO BArato, Reconquista 621. 384 v. 5 Marzo.

ALQUILER DE CASAS

PIEZA ALQUILASE PERSONAS MAYORES, LUZ eléctrica, baño, comodidades, Dpto. 3. Charcas 1532, $ 15.

BANCOS

BANCO DE LA NACION ARGENTINA. — Fundado en 1891. — Casa central: Buenos Aires, Calle Rivadavia 363 al 399, Reconquista 15 al 39. — Capital, $ mln. 128.000.000. Fondo de reserva, o|o. pesos 14.565 407.14

Sucursales y Agencias en la Capital: Belgrano, Cabildo 1900, esquina Sucre; Boca del Riachuelo, Almirante Brown 1101; Flores, Rivadavia 7000, esquina Padernosa, con Agencia en los Nuevos Mataderos, General Urquiza, Bauness esquina Cullen. No. 1, Montes de Oca 1699, esquina California 1102. No. 2, Entre Ríos 1201, esquina San Juan 1302. No. 3, Corrientes 3399, esquina Gallo 401. No 4, Bernardo de Irigoyen 1000, esquina Carlos Calvo. No. 5, Rivadavia 2828. No. 6, Santa Fe 2138. No. 7, Caseros 2929, Parque Patricios. No. 8. Triunvirato 734. No. 9, Santa Fe 4562. No. 10. Bcedo 855. No. 11, Aduana de la Capital. No. 12, Callao 76 al 84. Oficina de Cambio, en el Hotel de Inmigrantes, Dársena Norte. Oficina de Depósitos Judiciales en el Palacio de Justicia. — Tasa de interés.

El Banco abonará (Moneda legal solamente)

	Anual
Por depósitos en cuenta corriente	Sin interés
Id. id. a plazo fijo de 90 días, con o sin libreta	3 o|o
Id. id. id. a 180 días, con o sin libreta	4 o|o
Id. id. en Caja de Ahorros después de 60 días, hasta $ 5.000	4 o|o
Id. id. id. de Ahorros después de 60 días, desde $ 5.001 hasta $ 10.000	3 o|o

EL BANCO

	Anual
Cobra	
Por adelantos en cuenta corriente	8 o|o
Por descuentos de pagarés de comercio y letras de pago íntegro hasta 6 meses de plazo	Convencional
Por descuentos de letras con amortización	7 o|o

El Banco tiene establecidas Sucursales y Agentes en las principales ciudades y pueblos de la República.

El Banco de la Nación Argentina vende letras de cambio sobre Alemania, Austria, Hungría, Inglaterra, Francia, España, Italia, Suecia, Noruega, Rusia, Portugal, Finlandia, Bélgica, Holanda, Suiza Turquía, Servia, Rumania, Grecia, Bulgaria, Asia, Africa, Oceanía, Estados Unidos de Norte América, Canadá Chile, Bolivia, Brasil, y Repúblicas Oriental del Uruguay y Paraguay etc., etc.

BANCO DE ITALIA Y RIO DE LA PLATA. — Casa central, Bmé. Mitre 434 al 448. — Sucursales: En la Capital: N.o 1, calle Corrientes esquina Pueyrredón; N.o 2, Avenida Montes de Oca número 2092; N.o 3, Paseo de Julio número 1258; N.o 4, Calle Moreno número 2360; N.o 5, Calle Rivadavia número 8499. En el interior: Rosario de Santa Fe, La Plata, Bahía Blanca, Paraná, Concordia, Gualeguay, Gualeguay, Uruguay, Victoria, La Paz, (E. R.) Resistencia (Chaco).

Agencias: Puerto Ing. White (B. Blanca), Ensenada (La Plata).

Capital realizado . . . . $ 10.000.000 oro sellado
Fondo de reserva ordinario . " 922.330 " "

SE ABONA

Por depósito en cuenta corr.	1	o|o	1	o|o
A plazo fijo de 30 días . .	2	o|o	2	o|o
Id. id. id. 60 días	3	o|o	3	o|o
Id. id. id. 90 días	4	o|o	4	o|o
Id. id. id. 180 días	4 ½	o|o	4 ½	o|o

a mayor plazo . . . . . Convencional

El Banco expide cartas de crédito, vende giros y transferencias por cable y órdenes postales sobre todas las ciudades y pueblos de Italia, así como sobre Londres, París, Madrid, New-York, etc. etc. También sobre Brasil Chile, Paraguay y República Oriental del Uruguay. Recibe remesas al cobro y emite giros sobre todas las sucursales del Banco de la Nación Argentina.

El Banco trata en general todas las operaciones bancarias.

Buenos Aires, 1.o de Diciembre de 1915. — Honorio Stoppani, Director Gerente.

EDICTOS JUDICIALES

El señor juez de 1.a instancia en lo civil de la capital de la República, doctor don Roberto Repetto, ha dispuesto se cite, llame y emplace por el término de treinta días, contados desde la primera publicación del presente, a todos los que se consideren con derecho a los bienes dejados por don JOSE DE MARCO, ya sean como herederos o acreedores, para que dentro de dicho término comparezcan a deducir sus acciones en forma, por ante su juzgado y secretaría del que suscribe, bajo apercibimiento de lo que hubiere lugar por derecho.

Buenos Aires, Febrero 5 de 1916. — Leocadio Paz secretario. 287 v. 14 Marzo.

Por disposición del señor juez de primera instancia en lo civil de la Capital de la República, doctor Julián V. Peña, se cita, llama y emplaza por el término de treinta días, contados desde la primera publicación del presente, a los acreedores de don ARTURO A. MARCHESE, para que dentro de dicho término presenten al síndico doctor Angel G. Carranza Mármol, domiciliado calle Talcahuano número 469, los títulos justificativos de sus créditos bajo apercibimiento de lo que hubiere lugar por derecho.

Buenos Aires, Febrero 4 de 1916. — Luis García Fernández, secretario. 296 v 17 Marzo

Por disposición del señor juez de comercio de la Capital Federal, doctor Eduardo M. Naón, se hace saber por el término de tres días a don LUIS CUCCI. La sentencia dictada en el juicio que le siguen los señores Barthe, Cordera y Cía., por cobro ejecutivo de pesos: "Buenos Aires, Diciembre 27 de 1915. — Autos y Vistos: No habiendo la parte ejecutada opuesto excepciones legítimas dentro del término de ley, sentencio este juicio de trance y remate y mando se lleve adelante la ejecución hasta hacerse íntegro pago al acreedor del capital, intereses y costas, a cuyo efecto regulo los honorarios del apoderado señor Gatti en la suma de cincuenta pesos moneda nacional. A los efectos del art. 459 del Cód. de Procs. publíquense edictos por el término de tres días en los diarios "Boletín Judicial" y LA EPOCA. — Firmado, Eduardo M. Naón. Ante mí: D. González Gowland." Buenos Aires, 3 de Febrero de 1915. — D. González Gowland. 332 v. Marzo 3.

Por disposición del señor juez de comercio de esta capital, doctor Eduardo M. Naón, se hace saber al público, por el término de tres días, contados de la primera publicación del presente, que la sociedad comercial que giraba en esta plaza, bajo el rubro de "DIEZ y BUONI", ha sido disuelta por escritura de fecha nueve de Noviembre de mil novecientos quince, pasada ante el escribano don Rafael Vigliano, habiéndose hecho cargo del activo y pasivo de la misma don Alejandro Díez.

Buenos Aires, 28 de Febrero de 1916. — L. Martín y Herrera. 383 v. Marzo 6.

LICITACIONES

DIRECCION GENERAL DE IRRIGACION

Llámase a licitación pública hasta el día 5 de Abril de 1916, a las 3 y 30 p. m., para la provisión de un puente metálico de 135 metros de longitud, en 9 tramos. Las bases y condiciones de licitación y juego de planos se obtendrán en la Oficina de Compras de la Dirección General de Irrigación, calle Belgrano 124, 1er. piso.

Buenos Aires, Enero 4 de 1916. — Julio Malmann, secretario. 136 v. 3 Abril.

MINISTERIO DE GOBIERNO

AVISO OFICIAL

Llámase a licitación por el término de quince días a contar desde la fecha para la provisión de los artículos necesarios con destino a la confección de calzados y uniformes para el personal de servicio de la Administración de acuerdo con el pliego de bases y condiciones que estarán a disposición de los interesados en la Inspección General de Prisiones.

2.o Las propuestas deberán presentarse en el despacho del oficial mayor del ministerio de Gobierno y serán abiertas el día 16 del actual a las 2 p. m. ante el escribano mayor de gobierno.

La Plata, marzo 1.o de 1916.—Francisco del Frade, oficial mayor. 380 vmarzo20

Intendencia Municipal de la Capital

Llámase a licitación pública para el día 18 del corriente, a las 2.30 p. m., para la provisión de instrumentos y aparatos de cirugía con destino al hospital Alvear.

El pliego de condiciones puede consultarse en la oficina de licitaciones de la Intendencia Municipal (avenida de Mayo y Bolívar, primer piso), por el expediente 31.099 L 1916.—Febrero 4 de 1916. — El Secretario.

351-v-mar. 4

Intendencia Municipal de la Capital

Llámase a licitación para la provisión de harinas alimenticias con destino a la Sección Protección de la Primera Infancia dependiente de la Asistencia Pública, durante el primer semestre del año en curso.

La licitación tendrá lugar el día 9 de marzo, a las 2 p. m. El pliego de condiciones correspondiente puede consultarse en la Oficina de Licitaciones de la Intendencia Municipal (Avenida de Mayo y Bolívar, primer piso).—Buenos Aires, febrero 29 de 1916.—El secretario.

370-v-mar. 10.

Intendencia Municipal de la Capital

Llámase a licitación pública para la impresión del Anuario Estadístico de la Ciudad de Buenos Aires, correspondiente al año de 1915; de acuerdo con el pliego de condiciones que puede consultarse en la Oficina de Licitaciones de la Intendencia Municipal (Avenida de Mayo y Bolívar, primer piso).

La licitación tendrá lugar el día 10 de marzo próximo, a las 2 y 1|2 p. m. Expediente 30.837-D-1916.—Febrero 29 de 1916.—El secretario. 371-v-mar 10

Intendencia Municipal de la Capital

CITACION

Encontrándose en el depósito del Cementerio del Norte los restos que a continuación se mencionan Juana P. de Santillán, fallecida el 17 de Julio de 1897; Carlos Sartori, fallecido el 30 de agosto de 1896; Manuel y Narciso Olavarría; Lucio y Guillermo Ares, fallecidos en Enero y Febrero de 1895; Federico Losada, fallecido el 28 de Marzo de 1871; Olivar y Aurora Quiroga; María Rella; Eusebia Arce, fallecida el 27 de Julio de 1907; Lorenzo Farrulla, fallecido el 8 de Octubre de 1864; María Josefa Almeida de S. de Gómez, fallecida el 1o. de Julio de 1864; Ema F. Castro, fallecida el 23 de Marzo de 1910; Aníbal V. de la Torre, fallecido el 17 de Octubre de 1881; y cinco cajones sin identificar, cítase a los deudos que se consideren con derecho a ellos para que dentro del plazo de 30 días comparezcan ante la administración del Cementerio del Norte para proceder a su retiro, pues en caso contrario la Dirección General de Cementerios queda facultada para ordenar su envío al osario general.—El secretario.

360 v. Marzo 31.

PROFESIONALES

MEDICOS

ANALISIS LABORATORIOS Y FARMACIA *Abierto Día y Noche*
SUIPACHA 477 U. T. 818, Libertad DOCTORES **NELSON**

Doctor CANTARELL Especialista en las enfermedades de la piel, vías urinarias, secretas de ambos sexos y las propias de las señoras. Tratamiento científico, eficaz y rápido de la neurastenia, debilidad vital y agotamiento.
De 2 a 5 p. m. LAVALLE 910 y 8 a 9 p. m.

Dr. A. F. CELESIA
Cirugía y enfermedades de señoras. De 2 a 4 p. m. — Bartolomé Mitre 1791.

DOCTOR PICCININI
Especialista en enfermedades secretas; gastro intestinales y piel. — Consultas de 11 a 12 a. m. y de 4 a 6 p. m. Consultas 5 pesos, aplicaciones del 914, 20 $. — Corrientes 1211. 196 v Abril 18.

DOCTOR W. E. ESCUDERO
Señoras, niños y partos. Lunes y viernes, de 4 a 6 p. m. — Arenales 1592. — U. Telef. 238, Juncal.

DOCTOR A. C. REBUFFO
Enfermos de los ojos
Consultas de 10 a 11 y 2 a 6 p. m.
Bmé MITRE 1038 per.

Dr. MAMERTO ACUÑA
Profesor de la Facultad de Medicina. Enfermedades de niños. Consultorio de 2 a 4 p. m. MAIPU 817.
208 v. Julio 22.

DOCTOR ELIZALDE
Especialista en vías urinarias, jefe de clínica del servicio de las enfermedades del riñón, próstata, vejiga, etc., en el hospital San Roque. Consultas de 3 a 6. MAIPU 813. 209 v. 22 Abril.

DOCTOR A. NOCETI
Enfermedades de los ojos y prescripción de anteojos. De 1 a 6 p. m.
MAIPU 535. per.

DOCTOR MARTIN M. TORINO
Médico cirujano. Enfermedades crónicas e internas. Ha trasladado su consultorio a ARENALES 1049. Consultas de 1 a 3. 212 v. Julio 24.

DOCTOR E. G. FIGUEROA
Afecciones intestinales, estómago y abdominales, tratamiento especial de las hemorroides. — Santa Fe 1273. De 4 a 6 de la tarde.

Doctor CASTAÑEDA
Garganta, nariz y oído. Jefe de clínica de la especialidad en el Hospital Durand. — Esmeralda 851.—Consultas de 4 a 6. 336 v. 31 Mayo.

ABOGADOS

Dr. FRANCISCO BEIRO
TALCAHUANO 287 U. T 796. Libertad.

DOCTOR VICENTE C. GALLO
Estudio: Avenida de Mayo 1411.
U. T. 665 (Libertad)

DOCTOR FERNANDO SAGUIER
Estudio: Florida 440.
U. T. 6087 (Avenida)

DOCTOR TOMAS DE VEYGA
Estudio: Sarmiento 643. U. T. 6060 (Aven.)
La Plata, calle 7 N.o 791. U. T. 377, La Plata

DOCTOR LEOPOLDO MELO
Estudio: Bmé. Mitre 311
U. T. 1913 (Avenida) y 1866 (Juncal)

Dr. TOMAS A. LE BRETON
Estudio: Bmé. Mitre 343

Dr. ERNESTO CORVALAN
Estudio: Avenida de Mayo 981
U. T. 3900 (Libertad)

DOCTOR JULIO A. ROJAS
Estudio: Uruguay 543, Dpto. 2.
U. T. 1955, (Libertad)

Estudio de los Dres.
C. LESIA Y SILVA
Tucumán 900, U. T. 1465 (Libertad)

DOCTOR LUIS J. ROCCA
Anchorena 626.—U. T. 841 (Mitre)

DOCTOR ELEODORO LOBOS
Estudio: Maipú 462
U. T. 22 (Avenida) y 3710 (Avenida)

DOCTOR EMILIO ZORRAQUIN
Estudio: Cangallo 666
U. T. 270 (Avenida) y 3894 (Juncal)

Doctor Leonardo Pereyra Irnola
Estudio: Florida 880, U. T. (Av.)
Esmeralda 1212, U. T. 1521 (Juncal)

DOCTOR VICTOR M. MOLINA
Estudio: Avenida de Mayo 605
U. T. 4954 (Avenida)

Dr. DOMINGO E. SALABERRY
Defensa 188

Doctor Andrés Ferreyra
Estudio: Lavalle 1378
Unión Telefónica 4240 (Libertad)

DOCTOR RAUL MANRIQUE
Estudio: Sarmiento 2229
U. T. 6197 (Avenida) y 357 (Mitre)

DOCTOR JOSE M. GIUFFRA
Estudio: Talcahuano 446

DOCTOR PEDRO A. FOX
Estudio: B. Mitre 754

DOCTOR CARLOS F. MELO
Atiende personalmente su estudio de abogado
URUGUAY 546 U. T. 3784 (Lib.)

DOCTOR M. ALVAREZ COMAS
Abogado
U. T. 3554, Avenida Sarmiento 412

DOCTOR HIPOLITO LEYS
Estudio: Lavalle 930, U. T. 3608 (Lib.)

INFORMACIONES DE ÚLTIMA HORA

Servicio Telegráfico del Exterior

LA OFENSIVA ALEMANA

PARIS, marzo 3. — El comunicado dado a la publicidad por el gobierno francés dice así:

"En la región al norte de Verdun el bombardeo y los ataques enemigos continuaron toda la tarde de ayer con redoblada violencia en el sector de la aldea de Douaumont. Después de vanas tentativas sin éxito, los enemigos fueron rechazados y sufrieron pérdidas muy elevadas. Los alemanes consiguieron sin embargo penetrar en la aldea de Douaumont donde el combate continúa encarnizado.

"Un poco más al este, la aldea de Vaux fué atacada hacia la misma hora. Los asaltos fueron dirigidos desde el norte y desde el noreste pero fueron quebrantados por nuestros tiros de barrida y el fuego de nuestras ametralladoras. El enemigo tuvo que retirarse dejando en nuestros alambrados una gran cantidad de cadáveres.

"En el Woevre ayer al anochecer y durante la noche el bombardeo fué siempre intensísimo y el enemigo fué detenido por nuestros tiros de barrida y no pudo efectuar asaltos.

"En el oeste del Mosa la artillería enemiga se mostró activa en las regiones de Malancourt y Haucourt.

"En la Lorena, en la región al sud del bosque de Parroy, un débil ataque del enemigo fué rechazado por los tiros de fusilería y de granadas de mano."

PARTE OFICIAL INGLES

La legación británica en Buenos Aires ha recibido de Londres el siguiente comunicado:

LONDRES, marzo 3 (8.20 a. m.)—

Frente francés. — Los ataques en masa de los alemanes contra Verdún fueron, como se esperaba, seguidos de una calma y una recrudescencia en el Woevre. Se reconoce que los franceses han demostrado una suprema habilidad para contrarrestar el ataque germano por medio de un retroceso estratégico hacia posiciones inexpugnables preparadas de antemano. Todos los aliados han demostrado su completa satisfacción al constatar que los gigantescos ataques en masa de los alemanes han sido contenidos por los franceses con las maniobras más hábiles de esta guerra, con las que el general Joffre ha sabido repeler el juego del enemigo. El ha tratado a Verdun como una operación local y no ha movido un solo hombre de las reservas principales.

Nuevos movimientos son posibles, pero si se mantiene la defensa francesa, los alemanes han sufrido una severa derrota, probablemente permanentes, pues las pérdidas del enemigo son incomparablemente más altas que las del ejército republicano, puesto que no se ha empleado sino una tercera parte de las tropas francesas con relación al número que emplearon los alemanes.

Esta actitud se refleja en el menos optimista de los diarios alemanes desde el sábado y la de los expertos militares quienes, parece reconocen la necesidad de evitar la reacción en el público, del estado de júbilo en que se encontraba, ahora que las malas noticias empiezan a difundirse en Berlín.

Frente británico. — Movimiento y actividad de minas y aérea.

Hemos hecho bajar tres aeroplanos enemigos desde que un hidroplano alemán visitó la parte sureste de Inglaterra, el primero de marzo, que arrojó bombas pero sin causar daños militares, puesto que no ocasionó muerte sino de una criatura de 9 meses.

Mesopotamia.—La columna del general Aylmer sobre el río Tigris reasume actividad efectuando un movimiento circular y sorprendiendo a los turcos, infligiendo gran daño con el fuego de la artillería y obteniendo informaciones de mucho valor. Desgraciadamente el Tigris parece inundarse nuevamente, lo cual demorará las operaciones.

Egipto. — Los nuevos levantamientos de beduinos senussi sobre el borde oeste de Egipto, han sido sorprendidos severamente.

Tropas enemigas bajo Muri Bey, hermano de Enver Pashá, fueron atacadas por británicos y sudafricanos.

Una brillante carga de los yeomanry determinó la derrota del enemigo, la muerte de Nuri Bey y la captura del jefe de estado mayor.

Campaña rusa. — El ala del norte se aproxima a Trebizonda mientras que la del sur ocupa Kermanshah, un nido de intrigas alemanas, un peligro para el ferrocarril Bagdad, pone fin a la ansiedad de los aliados en cuanto a la situación [illegible].

Lo capturado en Erzerum según anuncio oficial son 235 oficiales turcos, 12.753 soldados, 9 banderas, 323 cañones, [illegible] provisión de primera clase, municiones, etc.

Frente italiano — Los italianos evacuaron Durazzo con toda habilidad sin pérdida de hombres ni cañones; removió la pequeña guarnición por mar mientras que el grueso de las fuerzas se concentró sobre las defensas de Valona.

Campaña submarina — Los alemanes inauguraron su nueva campaña el 1o. de marzo, amenazando hundir sin previo aviso, todo buque mercante sospechado de conducir armas, aunque fueran defensivas. El almirantazgo británico publicó una lista, el martes, de 40 vapores ingleses desarmados y 14 neutrales en las mismas condiciones, los cuales fueron hundidos sin previo aviso por los alemanes en 1915.

No se espera cambios en la situación a no ser que resultando cierto que se han lanzado nuevos submarinos de mucho más poder, se aumentará temporalmente los ultrajes submarinos, pero se confía en que éstos serán puestos en jaque como lo han sido anteriormente.

FRANCIA

FALLECIMIENTO DEL ACTOR MOUNET SOULLY

PARIS, marzo 3.—Acaba de fallecer en esta capital el gran artista dramatico francés M. Jean Mounet-Soully.

M. Mounet había nacido en Bergerac el 27 de febrero de 1841 y en el 13 de noviembre de 1889 fué nombrado caballero de la Legión de Honor.

INGLATERRA

Muerte de la reina Isabel de Rumania

LONDRES, marzo 3. — Ayer, a media noche, falleció en Bucarest la reina Isabel de Rumania, viuda del rey Carlos I.

La soberana se hallaba muy enferma desde que desapareció su marido, y su muerte estaba prevista.

La augusta dama conservó sus facultades intelectuales hasta el último momento y dió prueba del espíritu superior que animó toda su existencia.

El pueblo rumano, que adoraba a la viuda del rey Carlos, se manifiesta inconsolable.

En la bolsa de Francfort

NUEVA YORK, marzo 3. — Comunican de Zurich que, después de una gran animación que duró una semana, se ha producido una tremenda baja en la Bolsa de Francfort.

La baja se debe al estado de las relaciones germano-americanas y al fracaso del esfuerzo alemán por tomar Verdun.

BRASIL

RIO DE JANEIRO, marzo 3. — En la mañana de hoy es esperado procedente de Itajuba el presidente de la república, Dr. Wenceslao Braz, quien regresa en compañía de su familia después de haber pasado algunos días en aquel punto.

—La escuela normal de esta capital conmemora hoy el trigésimo día del fallecimiento del reputado literato José Verissimo, quien era profesor del referido establecimiento.

Con tal motivo se realizará una sesión literaria dedicada a la exposición de varios trabajos del extinto.

Han sido invitados los miembros de la Academia Brasileña de Letras y varios intelectuales, además de las autoridades municipales.

—La Sociedad Paulista de Agricultura organiza la realización de un congreso para el 25 del corriente que tendrá lugar en San Paulo.

En ese congreso intervendrán los productores y comerciantes de arroz, funcionando anexa una exposición del mismo producto proveniente de los cultivos existentes en los diversos estados brasileños.

URUGUAY

MONTEVIDEO, marzo 3. — El ejecutivo expidió un decreto autorizando a la oficina de Crédito Público exigir la presentación simultanea de los títulos y cupones respectivos de las deudas públicas externas. Tomóse esta resolución pues se ha observado que el importe de títulos que estan en el extranjero cobránse aquí, resultando una complicación de contabilidad para la oficina correspondiente.

—El Dr. Terra propondrá un proyecto tendiente a regularizar el régimen portuario y de cabotaje. En ese proyecto déjase subsistente la jornada de ocho horas para los peones encargados de las operaciones de carga y descarga de barcos y exceptúase en la ley vigente el personal interno de los barcos, marineros, patrones y maquinistas. Para los foguistas establécese la jornada de ocho horas en turnos de cuatro horas.

—Las ventas de cueros de frigorífico realizadas son: Sansinena 4.000 de novillo de 25 kilos, La Blanca 5.000 de novillos de 24 kilos y 1.000 de vacas de 20 kilos, todo bajo sal y a precio reservado.

—Se dice que ante la inminencia de la huelga de los tranviarios, las empresas estan tomando disposiciones para hacer que esta fracase. Al efecto cuentan con un buen número de empleados que responden a ellas así como elementos dispuestos a reemplazar a los que abandonen el trabajo. En caso de producirse la huelga, sería mañana.

—En vista de la probable falta de carbón, en las esferas oficiales se ha abordado el problema en forma que podrán orillarse las dificultades que se produzcan por aquel motivo.

—Volvió a hacerse cargo de la dirección de "El Día" el senador Julio María Sosa, después de pasar una larga temporada de convalecencia en Punta del Este.

—El ejecutivo autorizó a la Intendencia de Montevideo para que el fiscal de gobierno entable en representación del municipio las acciones del caso con motivo de la reclamación hecha al señor Francisco Piria por devolución de un exceso habido en pago de terrenos expropiados a dicho señor y anexados al Parque Urbano.

CHILE

SANTIAGO DE CHILE, marzo 3. — La comisión mixta fijó el cálculo definitivo de las entradas de la nación para 1916 en 81.276.600 peso oro y 115.103.260 papel. Se ha cubierto la cuota de todos los ministerios, con excepción del de Guerra, la cual podría saldarse con [illegible] de la ley sobre alcoholes.

—Los diarios lamentan el traslado de Fletcher, elogiando la labor que desarrolló en Chile.

—Próximamente llegará el nuevo embajador Joseph Shea.

—Santos Dumont continúa siendo festejadísimo; esta tarde acompañará a Sanfuentes en su raid aéreo de Santiago a Viña del Mar.

—La [illegible] de salitre durante el mes de febrero alcanzó 4.516.193 quintales.

—Sanfuentes ha proporcionado de su peculio particular los fondos para pagar los sueldos [illegible] ejército y de la policía y de los carabineros.

—Se preparan manifestaciones para la delegación peruana al congreso aeronáutico.

—El movimiento huelguista se ha hecho extensivo en todas las secciones. Los obreros están firmemente resueltos a mantener las peticiones. Numerosos gremios y sociedades han ofrecido su concurso.

—El canciller, interrogado sobre la enajenación del buque Leon, manifestó no se podía hacer nada mientras no se despachara la ley prohibitiva.

—"El Mercurio" interrogó al cónsul Colmenares sobre las relaciones internacionales, quien se mostró reservadísimo y dijo que durante su permanencia en el Perú permaneció alejado de los círculos del goierno; en la opinión pública del Perú se nota lo mismo que aquí, verdaderos deseos de llegar a un acercamiento franco y definitivo con Chile, solucionando en una forma equitativa y justiciera las dificultades pendientes con el Perú. Se reconoce la conveniencia y una verdadera necesidad de estrechar las relaciones.

La política de aproximación sigue conquistando las voluntades, resistiéndose a creer en la efectividad de todo cuanto se ha publicado sobre documentos particulares.

PROVINCIAS

ENTRE RIOS

Nota-circular del vice — Renuncia presentada

PARANA, marzo 3. — Se comenta favorablemente la nota circular, pasada por el vice gobernador doctor Etchevehere a los legisladores radicales, contestando a la nota en que éstos fundaran su inasistencia a la sesión del 26.

—Ha presentado su renuncia el jefe político de Diamante, señor José Pujato, no sabiéndose si se aceptará su renuncia.

CATAMARCA

Disposición apropiada al momento político. — Quejas contra empleados de correo.

CATAMARCA, marzo 3. — La municipalidad de Chumbicha, que no es afecta al radicalismo, ha ordenado al comerciante radical señor Fiat, desaloje la barraca por constituir un peligro para la población.

—Se suceden las quejas presentadas contra los empleados de correo que dificultan la correspondencia destinada a personas afiliadas al partido radical.

—Anoche el secretario del comité radical de la capital, señor Guillet, no pudo mandar un despacho al comité nacional porque en ventanilla se carecía de vuelto.

CORDOBA

Renuncia del jefe político. — Otras renuncias. Incidente. — Otras.

VILLA MARIA, marzo 3. — Renunció telegráficamente el jefe político del departamento Tercero Abajo, don Edelmiro Pérez. La renuncia obedece a las últimas resoluciones del partido demócrata, eliminando la candidatura del doctor Ceballos.

—Se rechazó la renuncia que de su cargo de presidente del Tiro Federal, presentara el comandante Causinet.

—También renunciaron de miembros de la comisión directiva de esa institución el doctor Ernesto Blanco y el señor Juan Sancella.

—En la estación suscitóse anoche un incidente entre el gerente del Banco de la Nación y un empleado de una importante casa de ésta.

—Reapareció el periódico "El Heraldo".

—El partido Radical efectuará el domingo reuniones en la Playosa, Ausenia y La Laguna.

Elecciones de Santiago del Estero

Denuncias de graves irregularidades

Presentación al ministro del Interior

El presidente del comité nacional de la Unión Cívica Radical doctor Crotto, ha dirigido hoy la siguiente nota al ministro del interior, doctor Miguel S. Ortiz, relacionada con los preparativos que realizan los gobernadores de Santiago del Estero y del Chaco para impedir a toda costa el triunfo del partido Radical en las elecciones del domingo próximo.

He aquí esos documentos, que informan ampliamente de los hechos:

"Buenos Aires, marzo 3. — Al señor ministro del Interior, doctor Miguel S. Ortiz. Presente: Me dirijo al señor ministro, acompañando dos telegramas originales enviados a este comité nacional por las autoridades de la Unión Cívica Radical de la provincia de Santiago del Estero, denunciando una descarada intromisión del gobernador del territorio del Chaco, señor Gancedo, en la lucha electoral que ha de tener lugar el domingo 5 del corriente.

Solicito del señor ministro se digne dictar con toda urgencia las medidas que estime oportunas para reprimir esos abusos, ordenando a dicho gobernador, que en cumplimiento de sus más elementales deberes, deje sin efecto la ejecución de esos planes, llamando especialmente la atención del señor ministro sobre el hecho de haberse puesto en práctica a raíz de su regreso a Resistencia y de haber asumido nuevamente el mando

Aprovecho la oportunidad para saludar al señor ministro con mi consideración más distinguida.—José Camilo Crotto, presidente.— David Luna, Luis Alvarez Prado, secretarios.

El presidente del comité Radical del territorio del Chaco, dice en su despacho:

RESISTENCIA, marzo 2. — El gobernador Gancedo no bien hízose cargo de su puesto el lunes, dispuso la salida de los comisarios Pibernus y Suasnabar, con destino a las estaciones Charata y General Pinedo, limítrofe a Santiago del Estero; ambos tuvieron participación en el traslado de grupos a estos puntos para la elección anterior de esa provincia en marzo de 1915, por cuyo motivo solicité hace días su traslado ante el gobernador interino, siendo atendido.

Dice que Pibernus tiene acaparadas las libretas de los trabajadores de la frontera, enrolados en Santiago del Estero, y obra en mi poder un comprobante auténtico de solicitud de libretas en connivencia con el director de la cárcel local.

J. D. Florito, presidente. — Lucio Ramírez, secretario.

Sr. presidente del comité nacional, doctor José Camilo Crotto. — Santiago del Estero:

Como presidente del comité central de esta provincia, comunícole, para que formule reclamaciones al ministerio del interior, los hechos siguientes: Más de quinientos ciudadanos que votaron las elecciones anteriores no figuran en el nuevo padrón. Formuladas las reclamaciones pertinentes, el juez federal demora la resolución inmotivadamente. Las autoridades del territorio del Chaco intervienen en nuestra provincia, según telegrama siguiente:

RESISTENCIA, marzo 1.o — Doctor Ramón Gómez, Santiago.

Comunícole que el gobernador Gancedo mandó por tren de ayer a "Gancedo" y "Pinedo" a los comisarios Pibernus y Suasnabar, elementos incondicionales de Castañeda, quienes acaparan las libretas y presionan a los habitantes de ésta, a pesar de habérselas secado antes, el señor inspector Iturbide, atendiendo quejas radicales de ésta. — Salúdalo. —Arzeñaraz"

Estos comisarios intervinieron acá en las elecciones anteriores realizadas en esta provincia con gente del territorio nacional. Empleados del ferrocarril Central Norte son amenazados con expulsión si no votan candidatos oficialistas, según el telegrama siguiente:

Clodomira, marzo 1.o — Doctor Ramón Gómez, Santiago.—El presidente de la municipalidad, el tesorero y el receptor Moyano intimidan a los empleados del ferrocarril Domingo Calderón y Patricio García, si no votan por oficialistas, amenazándolos con exonerarlos.—Salúdalo.—Marcelo Suárez.

Esperamos que reclame medidas enérgicas contra las autoridades nacionales por los hechos denunciados.

Las autoridades provinciales trabajan descaradamente en favor del oficialismo, llegando hasta pagar gastos de propaganda con patentes provinciales.

Nuestras reclamaciones al gobierno, sin resolución hasta ahora, exigen la intervención del ministro del interior, pues las policías amenazan no dejar llegar a los comicios a nuestros correligionarios. -- Salúdalo. — Ramón Gómez".

PEDRO D. PUMARÁ

Este ciudadano ha enviado ayer al comité de la provincia de Buenos Aires del partido Radical una comunicación pidiendo se le inscriba como afiliado.

El Dr. Alvear, presidente del comité, contestó al señor Pumará en el sentido de satisfacer sus deseos, incorporando así, una fuerza importante a la acción del partido en la provincia.

CASA DE GOBIERNO

PRESIDENCIA

El presidente de la nación concurrió a su despacho de la casa de gobierno a las 3 y 30 de la tarde.

Entrevistáronse con el primer magistrado, el subsecretario de obras públicas doctor Bernardo Madero, quien conversó sobre las economías de ese ministerio anunciadas ya por nosotros y que ascienden a 983.500 $, y el doctor Casabal, subsecretario del ministerio del interior, el que llevaba una denuncia elevada al doctor Crotto sobre la participación en la política de Santiago del Estero, del gobernador del Chaco.

Se encontraban en antesalas el señor Carlos A. Tornquist, gerente de la casa bancaria del mismo apellido, el que parte para Norte América por negocios, a quien el presidente había concedido audiencia para las 4 y el diputado nacional señor Rafael Castillo.

Graves sucesos en Mercedes

Sobre los hechos incalificables que se vienen sucediendo en la ciudad de Mercedes, en el comité Radical de la provincia, se ha recibido la siguiente nota:

"Al señor presidente del comité de la Unión Cívica Radical de la provincia de Buenos Aires.—Rivadavia 1581. — Buenos Aires:

En mi carácter de presidente del comité local del partido Radical, me dirijo a usted cumpliendo una resolución del mismo comité, para poner en su conocimiento hechos graves, que aquí se vienen produciendo y que han tenido su culminación en un suceso inaudito de que ha sido teatro anoche nuestra ciudad.

A la intromisión descarada de la policía en la política, denunciada, entre otras cosas, en la exhibición del caudillo conservador acompañado del comisario cuando sale en jira de propaganda, se agrega la falta de vigilancia y de garantía para la vida de nuestros correligionarios, aún en el centro de la ciudad, como lo comprueba la agresión a mano armada de que fué víctima hace pocos días don Joaquín Calderazzo, delegado de nuestro comité a la convención de la provincia, quien fué atacado a tiros de revólver y herido de dos balazos a las 10 de la mañana, frente al palacio de justicia, a pocos metros del despacho del juez del crimen en turno, sin que hubiera policía para impedir el atentado y, lo que es más grave, sin que ella concurriera al lugar del suceso ni siquiera una hora más tarde.

Pero lo que ha venido a colmar la medida, y ha determinado una sesión extraordinaria de este comité, en señal de protesta, es el suceso ocurrido anoche, y en el cual nuestro correligionario Manuel Gómez fué acribillado a tiros por agentes de la policía local.

Según la versión fidedigna llegada al comité, momentos antes de producirse el hecho, Gómez, en compañía de don Silvano Aguirre, se encontraron en una casa de negocio con gentes adictas a la situación local, y hubo de producirse un atentado por parte de éstas contra el señor Aguirre, que se evitó por la intervención de Gómez.

Gómez y Aguirre se retiraron, entonces de allí, acompañando el primero al segundo hasta la casa particular de éste, donde quedó Aguirre, siguiendo Gómez su camino en dirección a su domicilio; y cuando había andado media cuadra fué acribillado Gómez de improviso por un cabo y dos agentes de policía, sin que él los provocara. El cabo y los agentes dispararon sus revólveres sobre Gómez haciéndole diez y ocho disparos, de los cuales cuatro dieron en el blanco, ocasionándole su muerte inmediata.

El lugar del suceso ha quedado acribillado por los tiros de la policía.

Gómez se defendió de la agresión, descargando su revólver sin herir a sus agresores.

Producido el hecho, los mismos autores quedaron custodiando al herido, que permaneció tirado en el lugar del hecho, donde agonizó y murió a la hora bajo la intensa lluvia que caía en ese momento.

Me es doloroso terminar este telegrama con una nota de censura para el juez del crimen en turno, doctor Enrique A. Stolbizer.

A primera hora, en vista de su inacción, y no inspirándonos ninguna confianza la acción de la policía, complicada en el suceso, requerimos de dicho juez que se avocara el conocimiento del sumario, ya que no lo había hecho en toda la noche, y no solamente no encontramos en él todo el celo que era de esperar en presencia de tan grave suceso, sino que hasta hoy poco antes de mediodía permanecía él en su domicilio, mientras la policía continuaba en toda su libertad de acción.

Los autores del hecho no han sido incomunicados en el primer momento ni interrogados por el juez a raíz misma del delito; y esto permitirá probablemente deformar la verdad de lo ocurrido, según versiones circulantes en este momento.

El comité del partido entiende que debe llevar todos estos hechos a conocimiento del comité de la provincia, no porque haya de remediarlos por sus propios resortes el gobierno actual de Buenos Aires, sino para que puedan ser conocidos por las autoridades superiores de nuestra agrupación y sirvan para evidenciar la presión creciente que va ejerciendo sobre el pueblo el oficialismo imperante, a medida que se acercan los próximos comicios nacionales, sin que nuestros correligionarios puedan contar con la acción tutelar de la policía ni con la acción reparadora e inmediata de algunos jueces.

Saludo al señor presidente con mi consideración más distinguida. — Pedro Caracoche, presidente. — Ramón Tramain, secretario."

UNIÓN CÍVICA RADICAL

El triunfo asegurado. — Conferencia

CATAMARCA, marzo 3. — Entrevistado el doctor Araya ha manifestado estar convencido que el partido sacará mayoría en los próximos comicios, en vista del ambiente favorable y de la actividad desplegada por las autoridades del partido.

—Esta noche pronunciará una conferencia cívica el doctor Araya, que promete ser una brillante manifestación popular.

El "Maarland" averiado

El vapor holandés Maarland, que salió de nuestro puerto el 21 de febrero con destino a Amsterdam, ha sufrido durante los primeros días de su viaje, averías en las máquinas, viéndose obligado a detenerse en Santos para repararlas. Esta operación lo demorará una semana. Según los informes recibidos por la agencia de la compañía en ésta, los desperfectos no son de mucha importancia.

El Maarland lleva, además de la carga general para Amsterdam, 500 caballos que embarcó en Buenos Aires y que deberá entregar en Lisboa.

Transporte de mil toneladas de petróleo

El ministro de hacienda ha dado autorización a la compañía West India Oil para transportar 1000 litros de petróleo, desde sus depósitos de Campana, hasta el canal Oriental del puerto de La Plata, donde tiene instaladas sus usinas la compañía de electricidad del Río de la Plata.

Al conceder este permiso de transporte, el ministerio lo hace bajo la exclusiva responsabilidad de la compañía sobre cualquier accidente que pudiera ocurrir.

Extraña aventura marítima

RIO DE JANEIRO, marzo 3. — Un despacho que acabamos de recibir de Santos, ratifica la noticia trasmitida anoche sobre las causas de la inesperada llegada del vapor holandés Maarland a ese puerto.

Se dijo en un principio que lo habían obligado a esa escala extraordinaria averías sufridas en la maquinaria; ahora se sabe que el motivo ha sido otro, el cual resulta toda una extraña aventura destinada a mucha resonancia.

El Maarland había salido de Buenos Aires el 24 de febrero llevando a bordo, además de la carga general para Amsterdam, 500 caballos consignados a Lisboa y que habían sido adquiridos en ésa por la comisión militar portuguesa para la remonta del ejército de su país.

Los primeros días de navegación fueron normales, sin que se notara a bordo nada sospechoso y sin que pudiera preverse el peligro gravísimo que lo amenazaba.

Pero, ya frente a las costas brasileñas, la tripulación notó que el barco hacía agua, inundándose paulatinamente las bodegas.

La sorpresa fué grande: el casco estaba en perfecto estado y en la ruta recorrida no había sufrido choque ni violencia alguna que pudiera determinar el curioso fenómeno.

Avisado el comandante, este inició una prolija inspección por todos los departamentos. Al llegar a proa, constató que las cabezas de varios remaches habían sido destruídas, provocando el aflojamiento de las chapas y la consiguiente coladura de agua al través de las rendijas. El descubrimiento era tan sorprendente como la entrada misma del agua. Aquello resultaba misterioso, inexplicable, absurdo. Al peligro inminente del hundimiento, pues la inundación subía con gran rapidez, se mezclaba al miedo supersticioso de la tripulación, paralizándola. ¿Cómo podían haberse quebrado los remaches? Sólo el trabajo paciente de varios obreros hubiera sido capaz de esa obra; y a bordo no había mas que los marineros, fieles todos, encariñados con su buque, y primeros interesados, además, en no causar un percance que amenazaría sus propias vidas.

El capitán, sin embargo, a pesar de la emoción dolorosa, persistió en su investigación y siguió recorriendo el vapor.

Esta decisión fué salvadora: En efecto, a poca distancia, se descubrieron los "duendes" autores del criminal atentado: eran quince individuos, absolutamente desconocidos para todos, y que hallábanse ocultos entre la carga.

Nadie había autorizado su presencia a bordo, nadie los había visto embarcarse. Y, sin embargo, procedían seguramente de Buenos Aires. El comandante los hizo detener y encerrar bajo custodia, sin tiempo para interrogarlos, pues el peligro se hacía cada vez más serio.

El barco empezaba a hundirse: era preciso alijerar la carga, y así se hizo, teniéndose que sacrificar también algunos caballos.

Simultáneamente se pasó la proa en dirección a tierra, pues no había modo de reparar allí mismo tamaña avería. Afortunadamente el puerto de Santos estaba cerca, y fué posible llegar a él.

Respecto a los detenidos, ellos serán probablemente entregados a las autoridades brasileñas.

Mientras tanto se comenta animadamente el hecho, siendo aún imposible determinar la finalidad del atentado. Se hacen al respecto toda suerte de conjeturas, buscándose el móvil en la naturaleza de la carga y en su destino.

El Maasland será colocado en dique seco para reponer los remaches inutilizados.

MUNDO COMERCIAL

BOLSA DE COMERCIO

Segunda rueda

Cédula Hipotecaria Argentina, de 6 por ciento, antigua emisión, para mañana, 4100 a 93.

Id. para marzo 8: 4000 a 93.

Id. para marzo 15: 80.000 a 93.

Id. para fin de mes: 20.000 a 93.10; 30.000 a 93.20. Total 50.000.

Cédula hipotecaria Argentina de primera serie, nueva emisión, para mañana: 9000 a 93.70, 25.700 a 93.50; 2850 a 93.90; 20.000 a 93.80. Total 57.550.

Cédulas nacionales serie H, para mañana: 15.000 a 102.30.

Id. de la serie, para mañana: 1000 a 94.20.

Bonos municipales de pavimentación, semestral, para mañana: 3.300 a 70.80.

Certificados municipales de 7 o|o, para mañana: 5150 a 90.80.

Empréstito de Conversión de 2 1|2 o|o, serie B., para mañana; 1900 a 30.30.

Deuda Interna de Mendoza de 8 o|o, para mañana: 1.000 a 65.

La Primitiva (fábrica de bolsas), para mañana: 100 a 220.